青島新民報

經中華郵政登記認爲第二類新聞紙類

每日出兩大張 發行及編輯人 馬仲英 社址 青島山東路六號

報紙價目 廣告價目 各部電話 社長室 編輯局 營業局 印刷局 傳達處 東京支社 大阪支局 北京事務處

星期論壇 依外不足圖存又一證據

（中忽）

黨府始終是想依賴歐美經濟勢力、將戰事拖延下去、以爲在拖延當中或可生出何等機會、這樣幻想始終沒有改變、中國的現狀能否容你再往後拖長！這是萬不能的、爲了甚麼緣故呢、因爲民衆受創太重、受騙過多、黨共無論作何欺騙不容易再取信於民、同時新中央政權運動已活潑展開、想依外力拖延戰爭的只是黨共、不是人民、一個政府離開人民而作獨夫活動、還能拖延幾時？

依外不足圖存歷史有不少事實告訴我們、現在亦有不少事實告訴我們、歷史告訴我們可以不信、現在事實告訴我們難道還有虛假、憑借外力援助不久滅亡的有阿比西尼亞、亞爾巴尼亞、捷克、波蘭、以上的事實可說是最近的殷鑒、不錯、這次歐戰是由德併波捷惹起來的、但我們要知道、英法並不是爲他人賣力氣、乃是爲他自已生存起來爭鬥、最近芬蘭又是一個教訓。蘇芬戰爭起後、蘇聯是以泰山壓頂姿式希望最短期間就能將芬蘭解決、但芬蘭雖是小國、抗戰力量確實不惡、在冰天雪地之中將赤軍全線予以重創、蘇軍是敗的狼狽不堪、不但是蘇聯沒有想到、連國際間也沒有想到、以小敵大以弱敵强、這是一個例外的徼幸、在國際錯綜複雜中間、芬蘭正是阻止蘇聯南進的屏藩、他又有這大的抵抗力、於是便被英法美各國看上了眼、美國餘有供給借款、英法表示派兵進攻、邊鼓敲的愈緊、芬蘭力氣賣的愈多、如火如荼戰鬥了數月、天氣漸次和暖了、芬軍漸次疲敝了、過去蘇聯慘敗是眞的、但他像江海的浪頭一樣、前浪消失了後浪又繼續推進、芬蘭呢？國勢太弱、人丁太少、只可以勝、不禁得敗、漸次不支了、最近比杜亞摩地方陣地崩潰、加勒里亞地峽已見動搖、第二希爾幸基之維堡、因戰事失利已將放棄、雖然戰事這樣轉變、芬蘭是依然獨力支持着戰綫、大都市依然確保、芬蘭的勇敢毅力、還是値得敎人佩服、但是外援的成績呢？未免敎人寒心了。芬蘭現在已陷於危境、但……、各國對芬援助實際太忽略了、芬蘭之敵蘇聯本來就像是驅羊當虎、能够做到這樣抵抗成績卽非容易、難道英法各國還不曉得、然何遲遲不前、終於使芬蘭受到重創、芬蘭外相談、謂各國援助芬蘭過於遲緩、並非怨尤別人、實際情形是這樣、但各國援芬爲甚麼要遲緩、也並非本心願意坐看芬蘭失敗、是因芬蘭抗戰成績不惡、也許獨力就可阻擋了蘇聯、豈不免得自己麻煩、同其利害的國家尙且如此、足徵國際援助是不可靠的、由此遠東到中國、益覺黨府依外圖存之荒謬、英法美諸國、對看利害比之芬蘭如何？黨府抗戰成績比之芬蘭又如何？吾知皆有不如、芬蘭且不能得力於外援、黨府更何所望、依外圖存的迷夢可以醒懂了。

詹森美大使 已安抵重慶

【香港一日專電】據由重慶達香港電稱、詹遜駐華美大使偕司法領事及海軍武官、二月二十四日自昆明出發、乘汽車視察新設之雲南、四川間公路沿線、業於二十九日安然抵渝矣。

印度開催國民會議 決定對英應取態度

下次總會十五日舉行

（孟買二日中華社電）據巴特拿來電稱、一日所開之國民會議派選用委員會、其態度俟數日內英國對待如何卽可決定、右決定尼爾其他左派極力主張卽時開始不服從運動、甘地以運動開始時期、及方法決定之權限、可一任實行委員會主張對英國應與以獨立問題遂行之最後機會、十小時餘左右兩派間有激烈之論爭、再運用委員會決議文如次、一、不得承認印度加入交戰國之英國政府宣戰、一、此次歐洲戰爭乃英國爲帝國主義的目的而戰者、故印度不得加入上述決議已被採擇、次期總會決於十五日在貝哈爾之拉穆葛爾開會。

新民會新機構 組織章程正式發表

（北京一日中華社電）新的新民會組織在會長副會長下、設中央總會、及縣總會、會下爲各分會、玆誌內部組織如次、

（中央總會）中央總會會長兼任中央總會長（內部）一、中央事務總部下分四部、（一）會計部、管轄企劃科、調査科、資料科、（二）敎化部、管轄民敎科、組織科、宣傳科、（三）訓練部、管轄高級訓練科、普通訓練科、訓練輔導科、（四）厚生部、管轄合作科、勞工科、勞農科、民福科、二、祕書廳下設人事科、文書科、主計科、庶務科、三、監察部下設糾察科、稽核科、四中央委員會下設幹事會及專門委員會、五中央訓練處、六、要地連絡部組織另定、七、全體聯合協議會（總會中另定）會長王克敏、副會長王揖唐、同安藤紀五郎、同繆斌、中央委員會委員臨時政府各部總長其他（目下接衛中）祕書廳長盧靜遠、同次長山口凱夫、設計部長（缺員）、同次長波多江種一、敎化部長宋介、同次長多羅尾光道、訓練部長尹扶一、亞洲部長（缺員）、厚生部長張英緝、同次長藤井顯孝、監察部長（缺員）、同次長福師二一、中央訓練處長八木治大夫、同副處長張德恆、同主事長出原忠夫、

中華民國新民會章程如左、第一章（名稱）第一條、本會定名爲中華民國新民會、（第二章目的）、第二條、本會以與臨時政府在表裏一體之關係上、促進東亞新秩序之建設、實踐王道創設道義之世界爲目的、（第三章）會員、本會以依照會員規定另定之、（第四章）會長、顧問、及參事、第四條、本會設會長一人、副會長二人或三人、顧問及參議爲若干人、第五條、會長依中央委員會之動議、由全體聯合協議會、自委員中推選之、通常推戴行政委員長會長、綜理本會一切事務、並代表本會、第六條、中央委員會會長之推舉、自會員中担任之、副會長輔助會長、處理會務、會長有事不能執行事務時、由會長指定之副會長代理之、第七條、顧問由會長依事實之需要聘任之、參議由會長應其必要任定之、顧問及參議備會長之諮詢、（第五章）中央總會及地方總會、第八條本會分爲（特殊地方）總會省（特別市）（特殊地方）總會及縣（市）總會、第九條、中央總會以全體聯合協議會、中央委員會及中央會關組織之、中央總會會長由會長兼任之、第十條、省（特別市）、（特殊地方）總會以省（特別市）（特殊地方）聯合協議會省（特別市）、（特殊地方）委員會及省（特別市）、（特殊地方）事務局組織之、直屬于中央總會省（特殊地方）總會會長由會長任命之、第十一條、縣（市）總會、以縣（市）聯合協議會縣（市）委員會、及縣事務局組成立之、直屬於所轄道（特別市）（特殊地方）總會縣（市）總會會長由任命任命之、（第六章）分會聯合協議會及委員會、第一節、分會、第十二條、本會之組織、位於分會、分會依地域及職業類別之會員組織之、第十三條、分會規則另定之、第二節聯合協議會、第十四條、本會置聯合協議會、第十五條、聯合協議會分爲全體聯合協議會、省（特別市）（特殊地方）聯合協議會、縣（市）聯合協議會、第十六條、聯合協議會審議重要會務、並舉行會議、以圖上下民情暢達、第十七條、聯合協議會以會員之代表組織之、第十八條聯合協議會之規則另定之、第三節委員會、第十九條、委員會分爲中央委員會、省（特別市）（特殊地方）委員會、縣（市）委員會、第二十條、委員會以委員組織、依據聯合協議會之推薦由會長自會員中任命之、第二十一條、委員會除聯合協議會開會期間外、代表聯合協議會、舉行重要會務、審議及協議、第廿二條、委員會之規則另定之（第七章）中央機關及會務職員、第一節、中央機關、第二十三條、中央機關置中央事務總部、祕書廳、監察部於北京、又於適當之地、置中央訓練處、第二十四條、中央事務總部設事務總長一人、事務次長一人、由會長任命之、第二十五條、中央事務總長、掌理屬于中央事務之事務、中央事務次長、輔佐事務總長、處理事務、事務總長遇有事故不能執行事務時、由次長代理之、第二十六條、祕書廳設廳長一人、次長一人、祕書若干人、廳長及次長、由會長任命之、第二十七條、祕書廳廳長掌理關於祕書廳之事務、祕書廳次長、輔佐祕書廳廳長處理事務、祕書廳長有事故不能執行事務時代理之、第二十九條、監察部設部長一人、次長一人、由會長任命之、第三十條、監察部部長掌理關於會內外監察事項、及會計監察事項、監察部次長輔佐監察部部長、處理事務、監察部長有事故不能執行事務時代理之、第卅一條、中央訓練處設處長一人、副處長一人或二人、由會長任命之、第卅二條、中央訓練處處長、掌理對於會員會務職員及其他、以之養成訓練事務、中央訓練處副處長、輔佐中央訓練處處長處理事務、中央訓練處長有事故不能執行事務時代理之、第卅三條、關於中央機關之連絡處、第卅四條、規定則另定之、第二節、地方機關、第三十五條、特殊地方總會置特殊地方事務局、第三十六條、省總會置省事務局、在前項規則中定之、第三十七條、縣總會置縣事務局、市總會置市事務局、第三十八條、特別市總會置特別市事務局、第三十九條、特別市事務局（或分處）、事務局及市事務局、綜理各分會之事務、第四十條、關於本節所列各機關之規則另定之、第四十一條、本會依事實之需要、置會務職員若干人、第四十二條、會務職員由會長任免之、會務職員承長官之命、從事會務、第八章會計、第四十三條、本會經費、以公費國庫補助金、及其他收入充之、第四十四條、本會會計分爲一般會計及特別會計、第四十五條、本會會計年度、依照年歷、第四十六條會計規則另定之、附則、本章程自中華民國二十九年三月一日施行。

北京萬壽山紫金城 實行遍植櫻花

大批樹苗卽起程運往 植樹節舉行盛大典禮

（東京一日中華社電）國際觀光局、因皇紀二千六百年、以櫻樹二千六百株移植於北京萬壽山、而紀念近將誕生之新政權同時以日華兩國永遠之親善爲契機而計劃、急於從事準備、本月十二日此親善櫻樹將自東京運出、以四月五日植樹節爲期將盛大舉行植樹典禮、此櫻樹係徵求斯界權威及專家意見之結果、以扎幌產大山櫻、武藏小金井產山櫻、崎玉縣產染井吉野櫻等合計二千六百株、此外有大和櫻之代表的逸品、關山、松月、白雪、江戶、變金、高砂等十五種類三百株、同時運送特植於紫金城聖城之周圍云。

重慶物資缺乏

日用必需品一律統制 市內搶刧事層見迭出

（香港一日中華社電）因日軍遮斷與猛炸滇越綫、已告杜絕之重慶政府物資不足、最近頗形顯著、據外國通信重慶電稱、因物資不足、重慶之抗日新聞紙亦受深刻影響、迄今輸入之新聞用紙、次第發生缺乏、重慶各新聞中、使用輸入紙者、僅有二家報館、重慶國民黨部機關紙中央日報與大公報使用國產之桃色用紙、共產黨機關紙新華日報綠色、新民報爲黃色、均爲使用粗惡國產紙但亦漸次窮乏、而祈命隱蔽戰敗、誇示交戰力之反宣傳抗日報、有趨於自滅之一途之勢云。

（又電）自滇越鐵路被日空軍炸壞後、重慶黨政府運輸益感困難、最近重慶市內汽油、報紙、油光紙、洋布、化裝品早告絕跡、棉花、火柴、以及米、麵、油、鹽、亦均告缺乏、重慶市長吳國楨於無辦法中、對於人民飲食日用必需之品已一律統制、但市內搶刧之事、層見迭出、以致人心極爲恐慌、將有暴動情勢云。

昆明米價飛騰

較事變前幾增十五倍 民衆生活益感受恐慌

【香港一日專電】據由昆明達香港電稱、最近昆明方面米價飛騰、每石賣百二十元、而去年秋每石六十元左右之際、已發生大恐慌、故昆明民衆生活愈益艱難、蓋較事變前每石八、九元實漲十五倍之多、其原因因內地天氣久旱未雨、加以外米之輸入、因通法領安南路綫被破壞、爲重大原因、今後恐仍繼續久旱、米之騰貴可以預想、故內地人心非常○搖云。

滿洲國建國八週年紀念 全國盛大慶祝

【新京二日專電】高揭民族協和之大旗、向日滿國大業遵進中之滿洲國繼友邦日本紀元二千六百年之紀節、三月一日爲建國八週年紀念日、舉國王道滿洲國歡欣鼓舞、首都新京、日滿國旗到處飄揚、上萬市民、有各種慶祝程序、紛紛從事慶祝、而成爲建國基石者、懷感謝之念、舉行有街頭遊行、講演會、演藝會等、不僅新京、而於各地均極盛大舉行慶祝、在日滿中央協和會主催之下、乃自午後六時至滿爲慶祝清一色所塗、一方於東京、起於日比谷公會堂舉行典禮、席上有米內首相、有田外相、小磯拓相、松村情報部長等致詞及講演、米內首相之講演、自午後七時四十分起、由滿洲國、中華民國、均相繼放送、日本國內固勿論、滿洲國國務總理張景惠氏講演、向日本放送云。

華北開發會社 改革機構 總社移北京

【北京一日專電】華北開發會社、以三月一日爲期、實施改革機構、其改革內容、始終以現地爲本位、北京分社在事實上成爲總社、東京總社成爲分社、內部機構亦將從來之五部改爲八部、總社之首腦部駐在北京、今後一層積極的促進開發經濟而邁進爲方針云。

日海軍航空隊 樹殊勳部隊 均授予感狀

（東京一日中華社電）去年十一月四日急襲四川省成都附近黨軍空軍基地、於空中戰擊滅黨機二十餘架、對軍事設施與以大損害外、并亦收莫大戰果之○○聯合航空隊、當時之指揮官海軍少將桑原虎雄氏之空襲宜賓、同大西鑑次郎氏、並前年十一月十五日南甯政略戰開始同時教導陸軍部隊偵察軍狀攻擊黨軍、亦收莫大戰果、使作戰從速進展之軍艦○○飛行機、當時之指揮官海軍大佐橫川市平氏、上安藤○城氏、同橫井忠雄氏、同加來止男氏、同令長官、已授與感狀、業於廿九日達上聞、一日由大本營軍部公表矣。

白崇禧肅清 桂林共黨 生活書店業停

（香港一日中華社電）武漢論陷後、共黨卽在桂林設八路軍辦事處、作爲掩護推動左翼文化份子、設法混入廣西大學及文化機關、以生活書店爲根據地、白崇禧亦欲羅致人才、曾表歡迎、近以赤化運動熾烈、自覺不堪、再事放任、遂將該處主任李克儀拘捕、同時嚴密肅清共黨份子、生活書店、已被迫停業云。

滬公共汽車工人 實行總罷工 要求加薪未遂

（上海一日中華社電）最近上海因物價暴漲之故、租界內各工場、關於增加工資事爭議頻發、二月二十八日晚、英商上海公共汽車公司工人、約四百五十名、提出要求增加四成工資、並改善其他待遇、而實行罷工、因此蘇州河江南之公同租界全線公共汽車之通行、於二十九日晨起停止、所謂河間一帶之中外人、頗盛困難云。

第三章 舊夢莫重尋（7）

把其餘的又都裝回去、說：「今年我的用項也比往年多。」蕙如臉上有點羞容、接過錢去、說：「不過、我希望你也要撙節一點才好、經濟因爲現在我才感覺到、經濟困難時的可怕！」麗雪點頭說：「是、我早計劃着了。從明天起我要改造我的生活。」兩人說着、車就到了西單商場、下車走進去、裏面的燈光倒很耀眼、商店也都擺着許多春節的貨品、可是往來的人並不多。麗雪一直奔到書攤、翻閱那些新出版的小說和雜誌、挑了幾本現代中國名作家的作品、忽然見有一本封面很美麗的小冊子、上面寫着「寫給自已看的情書。」作者是劉醉生、麗雪在雜誌上常常看見這人的散文。翻了幾頁、見是一本書信體裁的小品、沒有什麼意思、文字倒很美麗的。蕙如在旁說：「我知道這個劉醉生、他就住在離我們家不遠的一座廟裏、這個人有趣極了、蓬首垢面的、眞像是個文學家。」麗雪笑了笑、就也買了這麼一本、一共挑選了六本書、四塊多錢、麗雪給了錢、叫賣書的人把書包好、然後與陳蕙如離了書攤、蕙如說：「你還上那兒去？」麗雪說：「我買了藥就回家去了。你到我們那兒吃晚飯好不好！」麗雪搖頭說：「不了、我也回去了。」兩人走出商場、蕙如冒着雪要往南去、麗雪忽然想起一件事、她叫：「蕙如！蕙如！」陳蕙如走出十幾步才聽見、回來問說：「甚麼事？」麗雪說：「我忘了告訴你、初六那天我不能同你們上白雲觀、因爲我這幾天有別的事。」陳蕙如點頭說：「好吧、我們雖然訂好了、可是一半天見了面又再改變。」兩人招招手、陳蕙如走了、祁麗雪也上了汽車。這回小楊聽說回家去了、他就開着車快走、忙着回公館吃完了紅燉肉、好回家去過年。此時雪仍未住、天色漸漸昏暗、馬路兩旁閃爍着燈光、往來的人和車輛倒還不少。小楊按着喇叭「都々」的疾馳、麗雪在車裏心情很急、但是又爲難着想：「我怎麼能跟他們解合呢、我也不能太叫他覺……我是好脾氣。」不多的時間、汽車就回到她家的門首、她下了車、挾着書、走過門首、很快地向裏面走去、見屋的窗外時、見屋中有燈光、她腳步停頓了一下、本要進屋去、可是又聽屋裏有人說話、却是父親那永遠很嚴重的聲音。麗雪就趕緊順着廊子往裏院去了。此時廊下已掛上了各式的宮燈、隔幾步就是一盞、裏面點着紅蠟、半明不滅的、映照着廊外面的雪色。走到書房前忽見迎面來了個很矮的人、手裏提着一個花籃燈、裏邊有一枝蠟、搖搖擺擺地快要燒着了。麗雪看出自己的異母弟弟孩子、大桂、那個明年才六歲的大桂。他嚇得轉身就跑。麗雪笑着追上兩步、說：「大桂、大桂、我瞧瞧你這個燈、我不告訴你媽、你的燈！」大桂無法再跑了、只得回身站住、翻着眼睛、還有點害怕的神色。麗雪今天忽然覺得大桂眞可憐、這孩子因爲他母親的不幸便也受虐待。問：「誰給你買的？是你媽媽給你買的嗎？」大桂說：「柏大哥給我買的！」麗雪笑着說：「眞好玩！」大桂又說：「柏大哥還給我買爆竹呢、一大堆！十幾毛錢的。」麗雪笑了笑、說：「明天我也給你買些爆竹、你別往前院去、老爺在那兒呢！」大桂一聽、嚇得又回身要跑。麗雪說：「別跑、留心跌倒了把燈燒了！」遂伸手到衣袋裏掏出兩塊錢來、塞在大桂的左手裏、說：「這是我給你過年的、回去交給你媽媽、別跟旁人去說！」大桂點點頭、麗雪站起身來、看大桂拿着燈籠跑回了西小院、她才進到正院、回到自己的屋裏。她把書放在桌上、開開門、就叫余媽、叫了好幾聲、孫媽才彎着腰跑來。麗雪脫去大衣、手套、自已開亮了燈、一看、火爐裏都快滅了、本想要發作幾句、可是立刻她阻止住了自已、就和婉地說：「孫媽、把這火再添點！」孫媽一面去添火、一面說：「大家夥兒都忙着捏餃子、把什麼事都給忘了、剛才我叫嚴媽給這屋裏添添火、她也沒來！」麗雪坐在沙發上問說：「開過飯了嗎？」（第三章完）

効果本位

柳屯補藥

寰球著名之强壯劑

血精胃肺 道固健補

久咳勞疲 氣虛精枯 增勁長力 防癆固精

食慾不振 体倦血虧 健肺強心 開胃補血

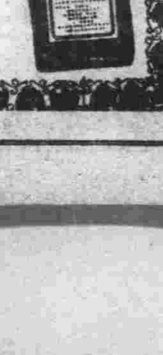

三五〇西西瓶裝

NZ-9L

柳韓洋行 股份有限公司

天津・美国洛山磯・大連・京城・台北

（各埠著名大藥房均有出售）

鑄鐵管代用品 埃塔尼特管 鑛山用管

上下水道管用 電纜管用 瓦斯管用 溫泉送湯管用 各種工業用

代理 阪東調帶出品 各種膠皮帶

日立製作所山東省總代理店

鐵道、鑛山、船舶用 諸機械各種 工業用品 各種電氣用品

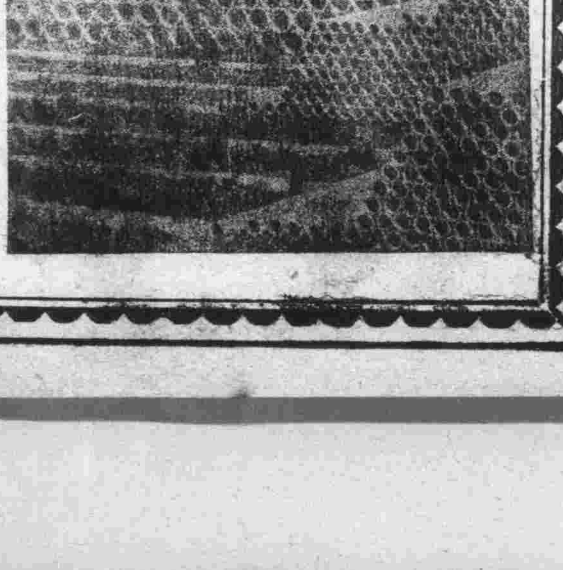

株式會社 隆光公司

青島市場一路 電話 七二三二 二五七五 六二二六

業目

棉花 綿絲布 人絹絲布類 顏料 化學工業藥品 燈油 機械油 帽子 豚毛雜貨 松下牌汽車用蓄電池

豐新洋行

青島上海路二〇號 電話 七〇七五號 四二八三號 二二一三九號 中國人用

最近於自然 絹之造花

與法製品無異 精巧已極之 陶製絲條人形

變已可以隨意 動手足首部 法國人形

高尚優雅之 陶磁器

雅緻之 茶器類

非常便宜而且 堅固一般可用之 日用食器

務其 請他 賞贈 臨答 一零 觀星 爲物 勝品

陶雅堂

青島山東路民國橫 電話七一四九號

出租男女結婚大禮服

本店應社會之需要特製大批新式男女結婚禮服

一頭紗禮帽等專供出租至本店禮服之優點

一各種禮服仿照歐美最流行之式樣逐月添製常

二備數十套爲島上最完美之出租禮服首創者

可隨主客之身量隨時修改合度無異新製保證

三滿意顧客並可自選新料當時定做亦可照辦用畢並

可退還本店租價面議

瑞豐洋服店

山東路五五號 中國銀行對門

遺失租地憑照房圖聲明

積中領租本市陽穀路第三號公有地五公畝六十公厘建有樓房七十二間全部文件於民國二十二年抵押於山東企業會社前項欠款刻已如數清償取贖文件始悉租地憑照並房圖等件已被遺失業經備函證明除呈請財政局建設局補發外合再登報聲明前項文件嗣後發現作爲廢紙 王積中啓

在粉碎英經濟制壓前 斷不承認和平提倡

潰滅英經濟制霸世界不得不戰

德外相對美次官言明

（柏林一日中華社電）華爾斯國務次官、在德國外務省、自一日正午約二小時、與李本托洛普外相會談、據A、P特派員所傳、在本會見李本托洛普外相、曾言明在粉碎英國經濟的抑壓前、德國斷不承認和平之提倡、尤其捷克及波蘭之之併合、乃英國擬以此等地域絞殺德國、始利用經濟的故也、當並闡明大要如次、德國之立場、英國如對全世界以經濟的制壓爲主要武器、則無論如何維持世界支配、世界亦難安全、從而德國與英國戰、乃於世界之安全與文化爲偉大之貢獻、德國以捷克爲保護領、並占領波蘭、此乃因英德欲利用此等地域、對德爲經濟封鎖、故不得不如斯也、又英國不僅對歐洲、即在亞細亞亦躍起誘發諸種對立抗爭、利用其欲使所有民族服從、經濟的制壓武器、德國擬完全潰滅 英國經濟制壓之制霸、故不得已而對英戰爭。

芬蘭軍隊戰事失利 放棄維堡移新陣地

全市縱火採用焦土戰術 加勒里亞地峽戰事仍烈

【希爾辛基一日專電】加勒里亞地峽方面之戰局現傳芬蘭軍每日不利、二十九日午據芬蘭軍發表聲明、芬蘭軍已由次於希爾辛基之第二都市維堡、向後方新陣地後退、因此維堡之陷落不過時間問題、芬蘭軍當退却之際、擬於維堡市街縱火採取焦土戰略云。（又電）關於芬蘭軍隊在加勒里亞地峽之新陣地、諸詳細情形如左、芬軍右翼約在維堡市南向十五公里之沙美附近、自此點經阿曼加丹而至夫克森、在此綫防守、蘇聯軍現分三路攻擊此綫、及奪取維堡、維堡沿岸戰事最爲劇烈、芬軍仍據陣抵抗、以巨大之花岡石堆置陣前、以阻敵坦克車之前進、坦克車陷窟、及避雷壕防地、建造無數、蘇軍會攻襲泰拍爾陣地、遭芬軍擊退云。

蘇軍擴大戰果

芬鐵道沿線均被占領 蘇聯軍當局發表戰況

【莫斯科一日中華社電】列甯格勒軍管區司令部二十九日發表、蘇聯軍二十九日加勒里亞地峽、已着着擴大戰果、已於比浦里與法爾克亞爾比間鐵道綫路並愛拉巴、哈普約奇、比洛比浦里灣東岸、比浦里東方九公里之各站占領、更佔領比浦里灣岸比浦里南方二公里之伊爾塞及近傍之避暑地、二十八、二十九兩日、蘇軍占據敵之堡壘二百七十個、其內六十六個爲鐵筋洋灰炮壘、再空軍對敵軍及敵軍建設取行空掃、在空中戰擊墜者飛行場之敵機約三十六架炸毀。

【基爾辛希一日專電】二十九日蘇聯空軍大活躍後、芬蘭軍當局、即開始撲滅敵軍間諜工作、蘇聯飛機四十架左右、經此間而向芬蘭內地前進、此間曾發出警報三次、但敵機未曾投彈。

土耳其從未蓄意企圖侵略蘇聯

蘇聯亦無心攻擊土耳其 土國首相發表重要演說

【塔斯普魯一日專電】土耳其首相二十九日晚發表演說、曾宣稱土爾其從未有意作侵略蘇聯、而同時蘇聯亦無心攻擊土耳其云云、此演說足可擊破自土國公佈全國經濟保護法後、所產生諸謠傳、總理繼稱、土國之實行公佈經濟新法、並非謂土國將動員及加入作戰、如果土國企圖加入作戰、依照憲法上規載明、可向國會直接提議

、關於外交政策、尤其對於蘇聯、仍一秉六月以前之政策、遵照締結之條約上所規定一切、關於國家之預算表中、雖短少八千萬磅、但約增略加稅率、當可使之平衡、國防費用將達預算表中總額五萬萬磅中之五分之三云

長江英國汽船 不法私運貨物

自衛團檢查竟遭襲擊 日方對此已提出抗議

【上海一日專電】在上海與南京之中間福山方面之揚子江上、有似爲英國軍之艦船、頻頻不法出沒、以自上搬出英國品其他物資、而接此情報之福山自警團、遂對港外一帶嚴重監視中、至二月二十六日見揚有英國國旗之汽船一隻、調查結果、判明係英商怡和洋行所有汽船漢和號、蓋停泊於福山附近、因行動可疑、自警團爲調查起見、正接近該船之際、突由該船發射手鎗、有隊員二名死傷、其他二名被拉走、漢和號遂向下游逃走、日方甚重視此事件、業於日前提出嚴重抗議矣。（南京一日中華社電）據二十六日駐常熟通信員通報、該日午夜六時許、常熟福山日間之揚子江上之英國軍艦、對福山自衛團員施行不法射擊、因此團員負傷、接此通報後、關係方面各機關查明眞相結果、並無所稱之軍艦、判明懸英國國旗者、乃上海商怡和洋行所屬之汽船漢和號（一〇〇噸）日方鑒於事件之重大、已對英國提出嚴重抗議矣云。

德建立空軍五年紀念

空相發出文告

【柏林一日專電】德國航空相戈林元帥當三月一日之德國新空軍五周紀念日、特發出文告、以資紀念、略謂、德國在此五年中、空軍之實力增强、足使全世界人士注目、并感謝國內人民參加此偉大計畫者、及德國元首、最高司令領導之下、德國空軍將爲國盡責云云。

兩項物品增稅 印度政廳公佈

【紐台利一日專電】印度政廳頒布砂糖消費稅五成、石油稅二成、分別增稅、即日實施云。

高加索蘇聯油池 英法應速進攻

求土耳其協助封鎖輸往德貨 法巴黎晨報發表論文

【巴黎一日專電】巴爾幹近東方面情勢正告緊張之際、巴黎「晨報」於二十九日發表論文、要求英法從速進攻高加索之蘇聯油池、略謂、英法兩國終有一日封鎖德國煤油之進口、是日即爲英法迫近勝利、並重申必須獲得土耳其之協助、方始能完成達到此目的、因英法不克統制黑海航行、務須借力土國、該報繼稱、高加索之油池、極易進襲、且距土國不遠、飛機飛往轟炸、易如反掌云云、對此主張各方甚注目云

猶太人售土地 埃及政府禁止

【開羅一日專電】埃及政府當局業已頒佈禁止阿剌伯人民出售土地予猶太人之法令後、巴勒士坦曾發生大示威、耶路撒冷之猶太人民、曾舉行開會提出抗議、同時阿剌伯人民亦舉行示威運動、一日間阿剌伯人與猶太人、乃發生多起衝突、

印度國防力編成近代化

英支出軍費

【倫敦二十九日中華社電】印度與英本國之軍事費分担、從來屢屢成爲印度國民主義者與英本國紛爭之中心、與尼爾印度省政務次官、二十九日於下院發表、政府爲印度國防近代化、以三千萬鎊（國貨約五億二千萬元）軍事費、由英國庫交附印度之法律案、決向議會提出、說明如左、印度國防力近代化計畫、在戰爭中、爲保印度戰略的優位、依陸上部隊機械化、最新式飛行飛空軍之編成、並包含數隻之沿岸警備用諸艦艇追加建造等、考慮擴張在印度之兵工廠云云。

德比國境防線將延長

德當局封鎖

（荷蘭泰爾一日中華社電）德國當局自一日起突決定封鎖德國比利時國境、德國如荷蘭國境警備警察官、二十九日對住在德荷國境附近、或爲荷蘭人之妻之一德婦交附之國境通過證、認爲無效、絕通過國境消息、靈通方面、關於右事實謂、德國與克菲爾特綫、更延長迄比利時荷國境、此爲近代化北部要塞構築之防諜的措置云

希臘軍當局召集預備兵

（雅典一日專電）希臘軍當局、頃下令召集一九一九年後備兵入伍、限于三月一日至三日內、向當局報到、再前數級之受召者、因具其他原因而致未能入伍者、此亦應在上述期限內報到云。

揚州長途電話 正式開始通話

（南京一日中華社電）維新政府交通部、華中電信公司、積極籌備揚州長途電話、業已完成、試話結果極爲圓滿、定三月一日起正式通話、甯揚間普通每次三角、加急六角、又該公司籌設之蕪湖電話局、今日起市內可通話、甯蕪間長途電話、不久亦可恢復云。

紐加勒特尼亞島 新設日領事館

黑木初代領事近將發表

（東京一日中華社電）因日本之南方發展、致南太平洋方面乃增其重要性、故外務省亦新設南洋局、此次在南太平洋紐加勒特尼亞島（法領）奴米阿新設領事館、以黑木時太郎鎮事、爲初任領事、不日即擬赴任、定於四月上旬開館、而該島在距紐絲蘭北方濠洲東岸約七百哩之南太平洋上、面積約一萬七千平 畝、人口有五萬三千、大部爲土人、日本人有一千七百餘名、在外國移民中爲最多、此島有鎳鑛等特殊鑛物資源、其農產物、海產物、原亦甚富、日本人在明治二十六年、有六百人移民、最初渡航以來、即從事此等產業、在該島設立領事館、以日本爲最初、再黑木氏二日乘神戶發列車西下、由三池乘山下汽船浪花丸出發。

日泰試驗機 就歸國之途

（盤谷一日中華社電）日泰定期航空路試驗飛行成功之龍風號、一日午前六時二十分（青島時間午前八時二十分）、自當地飛行場出發、一路飛廣州就歸還飛行之途、

美上院正式承認 對外融資法案

對黨府要求借款問題 允許與否尚在考慮中

【華盛頓一日專電】美下院二十八日對外融資法案、加以若干修正後可決、上院於二十九日下院承認修正案、直轉呈白宮、待羅斯福大統領署名、即正式成立、此法之實施、頗被各方面注視、特以對芬蘭、給二十萬弗之借款、殆爲既定事實、此外幷由瑞典丹麥、挪威等國申請借款、對南美各國亦考慮供給借款、惟對重慶政權二千萬美金之借款、允許與否、殊爲疑問。關於對外融資問題、掌握實權者之鐘滋聯邦融資局長官、二十九日與新聞記者團會見、關於對蔣政權借款謂、「雖由重慶政府申請二千萬之美金借款、而對重慶政權尙未存慮何等言質問題、在對重慶申請之桐油及錫之擔保問題、尙不可不檢討」云云、在該局長以對蔣政權借款僅爲事務的商業考慮、有以擔保確實爲條件之模樣。

菲律賓大總統改選期近

現副總統有望

（馬尼拉二十九日中華社電）菲律賓次期大總統改選期明年即屆矣、最近菲島政界對大總統選舉漸呈活氣、二十八日自奧斯美尼阿現副大總統之鄉里西部始、中部菲島諸州知事、一致推薦奧斯美尼阿爲次期大總統、已將其意電告奎松大總統並奧斯美尼阿副大總統矣、對之奎松大總統及奧副大總統、二十九日各發表聲明、奎松總統鄭重聲明、自己辭退再選、關於次期大總統候補、全執中立態度、又奧副大總統亦聲明、自己希望奎大總統再選、若奎大總統不再選時、則有出任次期大總統之意、頗惹人注目、依之今後如無特別障礙、則菲島次期大總統將決定奧斯美尼阿氏云。

蘇對西伯利亞 計劃開始移民

【莫斯科二十九日中華社電】蘇聯政府、目下以西伯利亞地方經濟的軍事的第三次五年開發計劃之一部、自本年起擬向西伯利亞移民三萬五千人、正在計劃中、如依該計劃、蘇聯政府移民、免費輸送、并長期借貸家屋建築費外、與以種種特典云。

日醫學界新供獻 癌完全治療法

帝大岡田博士已發見

（名古屋一日中華社電）成爲世界醫學界宿題癌之完全治療法、業由名古屋帝國大學醫學部岡田清三郎博士發見矣、而從來癌之治療、以X光線及「鐳定鑛」放射療法、爲唯一者、但該療法對健全細胞發生有害作用、且對在身體深處發生之胃癌、謂有效果甚少之缺點、此次岡田博士發見之新療法、係由癌細胞抹取之精液、因將其注射於靜脈、因而將癌細胞破壞死滅者、對白鼠實驗結果、因癌精液之靜脈注射、癌細胞遂軟化解消而流出、證明能完全治療、且除去從來之療法缺點、能收非常效果、該博士確信如將其應用於人體、爲極有望者、將更進行研究云。

滬虹口地帶 新設警察區

治安益確立

（上海一日中華社電）工部局警察蘇州河地區復起問題、曾由三浦日上海總領事與佛蘭克林市參事會議長之間、進行協議結果、雙方之間業已圓滿成立諒解、故自一日午后三時、在日總領事官邸、由三浦佛蘭克林兩者出席、將該協定簽字、而此協定內容、於日人密集地帶之口北區、新設E區警察、區長任命日本人、並E警察管下嘉興路迭克斯伊路兩警察署之署長、亦採用日本人、又擔任該協定之實施、由日方與工部局間設連絡委員會、因此協定之成立、日人密集地帶之虹口治安、今後當益確立、而於上海之明朗化、有顯著之貢獻云。

美河川港灣 修築費表決

【華盛頓一日專電】美國下院、於二十九日午後已將以陸軍關係豫算中河川港灣修築費爲主之豫算二億三百萬美金可決、即移送上院、此豫算中主要項目、爲巴拿馬運河第三江閘建設案八十五萬美金、洪水防止費、億美金、河口修理費六千七百萬美金等。

華爾斯次官抵柏林 與德首腦會談

結果如何決定歐洲將來運命 全世界視聽均集中於此

【柏林一日專電】美國遣歐特使華爾斯國務次官、二十九日午後四時、乘蘇聯黎治發列車、由瑞士出發、一日午前九時二十分到柏林安哈爾達站、即入宿舍阿特論飯店、與賈克英代理大使接洽後、午後訪李本托洛普德外相、關於處理歐洲戰爭、進行協議、夜則臨總統主催之歡迎晚餐會、但當 希特拉總統進、密議、在外交界之一部觀測、華次官奉羅斯福大總統所派、攜有非公式和協試案、擬提示於希特勒總統、但希總統對之或將出以強壓的態度、然此亦無可信之根據、華次官之使命、乃關於各交戰國爭自己、與以平和解之具體案、分別爲之探試者、其間若有和平交涉之可能性時、則將着手於旋歐洲平和工作、爲此須依第一德國之提案、第二英國對之態度如何而決定、在十德國會談如何、可將歐洲將來之運命、爲支配的決定、本此意味、希總統之態度如何、已成爲注視之的、而綜合二十三日在慕尼黑舉行之希總統演說、二十八日開倍爾宜傳相之演說、並二十九日之比爾堅、翟尊古報外交記者米迭命之報道、及其他印象等、希總統已將和問平題之根本方針、闡主點於下列各項、

一、德國不惜協力歐洲平和之再建、惟斷不肯使各國民族財政上、經濟上生存受有威脅、

一、對歐洲平和與以脅威之癌、惟凡爾賽體制、故希望其爲根本的是正、俾在新秩序下、再建世界平和、

一、而德國現在之生存權、斷不許受威脅、

總之、一日又二日擧行之希總統與華國務次官之會談、德國或將表示眞意圖、全世界之視聽、將均集於此處。

德國政府發非公式聲明

【柏林一日電】關於美國遣歐洲特使華爾斯國務次官、業於一日抵柏林、德國政府當局、曾於二十九日夕刻非公式關於華爾斯特使之訪問柏林、發表如左、華爾斯美國務次官之訪問柏林、并非基於德政府之招請、乃非公式訪問、蓋華爾斯次官爲蒐集情形而訪問柏林者、而定於柏林與要人數名會見、因尚未正式決定、故不便言明內容云。

光陸大戲院

半度路廿二號　電話七八三〇

今天三大貢獻

華北電影公司攝製

首演新片

機關槍圍攻東夷山……大隊人馬擒匪衆……

顧蘭君　王徵信　龔稼農　王吉亭　尤光照　五大明星聯合主演

座價　樓上六角　樓下四角　兒童學生三角

循環開演　每日下午一時起至晚十一時止　星期例假午前十一時開演

明星公司偵探片之奇雄傑作

神祕莫測的落子館！恐怖陰森的會客廳！大衝突！大搏鬥！

凡欲聆汪先生之言論　欲觀汪先生之眞面目者　請速光臨　切莫延遲

汪王梁三巨頭青島會談

中國維護和平神聖汪精衛先生這次駕臨青島會見新政府委員長王克敏暨梁鴻志先生有懇切的會談新的發表本片俱是實地拍攝凡欲一觀汪王梁三巨頭之風采者請快來參觀切莫錯過機會

地方新聞

魯省署維護民食 嚴禁高糧釀酒
自四月至七月禁止四個月 並飭屬注意防止藉端需索

濟南通訊 山東省公署建設廳長莊維屏、以本省民食向以高粱為大宗、而每年消耗於釀酒業者、為數甚鉅、年來水旱頻仍、收成減少、驟至民食缺乏、糧價飛騰、值茲青黃不接之時、承應預事防止消耗、而禁止釀酒、杜絕漏卮、實為當務之急、擬即通令本省各市縣遵照佈告自本年四月一日起、至七月三十一日止、四個月間、嚴行禁止高粱釀酒、日前已提經省政會議通過、除即函請濟南統稅分局查照外、前日特以省令通飭各縣知事、一體遵照辦理、即派警協同鄉鎮長、以及釀酒業同業公會、嚴行查禁、並飭切實注意防止藉端需索、茲將省署訓令原文錄下：

省署訓令 為令遵事、查本省民食、向以高粱為大宗、而每年消耗於釀酒業者、為數甚鉅、年來水旱頻仍、收成減少、以致民食缺乏、糧價飛騰、瞻念前途、殊堪焦慮、茲值青黃不接之時、承應防止消耗、杜絕漏卮、禁止高粱釀酒、實為當務之急、業經訂定辦法、提交第一二〇次省政會議議決通過、紀錄在案、除函請濟南統稅分局查照外、合行令仰該□□遵照、自四月一日起至七月三十一日止、四個月間、嚴禁高粱釀酒、並派警協同鄉鎮長、以及釀酒業同業公會、嚴行查禁、藉端需索、仍將遵辦情形、呈報查核、切勿違延、此令。

博興縣知事 整頓保甲制度
嚴查戶口清鄉急進

博興通訊 該縣盤踞之周勝芳蓋希伯等匪部、經駐縣友軍及縣警備隊、迭次討伐、大舉殲滅、各匪零落殆盡、該縣地方治安、業已大半確定、惟零星散匪、潛伏邊區各地、仍不免出沒擾害、現查白知事為謀治安鞏固起見、遂嚴飭各區鄉鎮強化自衛團、實行整頓保甲制度、一面令飭警察所嚴查戶口、以備清鄉急進、使宵小無處涉足、不久終歸消滅、聞該縣對於此項治安急要工作、經認真督飭之下、業已積極進展、先由第一區城關附近各鄉鎮整頓起始、將地方保甲制度整理完善、逐漸推廣普及全境、治安完全確定、明朗在即、當可試目以待云。

諸城軍宣撫班 召開敬老大會
到老人共四十九人 精神飽滿令人起敬

諸城分社通訊 諸城縣軍宣撫班、主催敬老會、於日前上午十二時舉行、出席者有黃幡隊長、憲兵隊長、宣撫班長、邵縣長、縣顧問、各區鎮長、濟濟一堂、不下百餘人、至時如儀開會、首由黃幡隊長致辭、憲兵隊長致辭、宣撫班長致辭、邵縣長、縣顧問、各機關、各團體、各來賓、為相繼致辭、（辭長從略）宣撫班並備有茶點、招待出席人員、計蒞會諸耆老、共四十九人、內有九十一歲者、精神飽滿、令人起敬、黃幡隊長、為表示愛意、而示紀念、特備獎狀四十九紙、壽豆四十九袋、慈草四十九條、最後由黃幡隊長、親自授與、各耆老拜領之餘、無不感激皇軍愛護之盛意、至午後二時、隨於歡洽空氣中散會云。

益都宣撫班 舉行終了式
方道尹訓話

青州通訊 益都救國宣撫隊訓練期滿、於二十八日舉行終了式、方道尹率道署丁科長、縣署王科長、蒞臨、友軍〇〇部隊長宣撫班長、亦往參加、至十時如儀開會、首由宣撫班長致開會詞、嗣即道尹訓話、詳加指示、凡關於救國宣撫工作、對於各隊員、並勸以誠實待人、信義素修、致力於孔孟道德、從事於救國宣撫事宜、各隊員俱悚然靜聽、心領神會、至十二時始行散會云。

農事調查班 蒞博調查
民情垂詢綦詳

博山分社通訊 農村實態調查團一行、於日前下午六時搭張博支綫火車蒞縣、當晚下榻縣署預備之招待處、次晨八時、由岡野班長、率領一行、抵達縣署、出席博山縣模範地區農村實態大會、參加者除縣署全部職員外、並有第一二區區長、及各鄉鎮長、商會農會、暨各業公會代表、軍宣撫班長、新民會代表、全體計八九十名、九時如儀開會、首由主席（縣知事）致介紹詞、繼由岡野班長、詳細說明、該班使命及組織、嗣即入於本縣農業生產之討論、主席將本縣農村情形產業狀況、綜概的說明後、並由建設科長、農會會長分別報告、本縣耕田面積、災害情形、森林家畜狀況、及各公會組織等、最後分組討論、由參加者分門供給材料、至十二時完畢、始行散會、遂由縣署招待早餐、為實地考查農村實際起見、於午後二時餘、復由建設科將科長等引導、赴第一區神頭鄉一帶、實地視察、至四時許始行返城云。

臨清縣奉令 舉辦保甲
一四區限期完成

本報臨清通訊 本縣為遵令實施保甲制度、以期迅速完成起見、經在第一區成立保甲辦事處、委劉警察所長為委員長承縣長之命、主持一切、日前縣署召開保甲會議、議決先由一四兩區舉辦保甲、限三月十五日以前完成、並遵照省令規定征收保甲經費、縣署為使保甲長對保甲制度、有深刻印象、並辦講習會、現在城區組織保甲標語外、並在城區編組業經竣事、四區正在調查戶口云。

淄川縣指導部 舉行成立禮
省指部派員參加

淄川通訊 新民會山東省指導部、為謀普遍發揚新民主義起見、特於淄川設立指導部、日前舉行成立式招請各界來賓、會場設城內體育場、計到場參加者山東省指導部長代表張〇〇部隊長、魯南道高井顧問、頓部隊長代表、駐軍友軍守備隊長、本縣程知事、並縣署全體職員、警察所長警備隊各隊長、各級學校、各區鄉鎮村長、及第八區民衆等三千餘人、於十一時如儀開會、各長官均有懇切之演講詞、民衆莫不歡騰、旋有各村莊之遊藝助興、並用新民會招待午宴、至下午五時散會云。

濰縣官民總動員 實施興亞運動
召開籌備會擬定新方案

濰縣通訊 日前午後二時、假縣署會議廳召集各機關代表討論興亞運動實施辦法、是日列席者、計常知事、高祕書、鳳科長、劉教育科長、王建設科長、彭警察所長、李警備大隊副、毛商會會長、韓青年團長、郭第一區長、調辦所王主任、候新民教育館長、及關係各委員、如儀開催、首由常知事報告開會宗旨及省署所頒發之訓令及預算、復由高祕書報告興亞運動實施方案、經大衆表決推常知事為大會委員長、毛寄塵先生為副委員長、韓愉庭為總務股股長、高祕書為文書股股長、賀漢民為接待股股長、李大隊副為警備股股長、席毓之為宣傳股股長、關於實施辦法因農事將及、春陰廖廖、特將省署所擬之方案略有變更、以資符合當地情形、茲定於三月二日為鄉村巡迴講演、三月三日至四日為區鄉鎮長興亞座談會、三月五日為教育界興亞座談會、三月六日利用車輛宣傳、三月七日分發張貼宣傳品、三月八日街頭講演、三月九日娛樂場所講演、三月十日化妝宣傳、除興亞民衆示威運動、會熱烈舉行外、并由警察所通令各戶一律懸旗、以表示官民總動員之衷誠云。

諸城邵縣長 禁糧出境
已佈告週知

諸城通訊 諸城縣自邵縣知事蒞任以來、下車伊始、即關心民瘼、除積極整理縣政外、對於民隱、微查無微不至、邵縣長鑒於物價高漲、食糧高貴、尤恐奸商操縱、有礙生民、邵縣長特呈請皇軍外、特諭令警察所、佈告週知、禁止販運及出境、以維民生、而杜流弊、如遇公務上自用食糧運送時、須持有主管官署證書、方可放行、同時並派員稽查、以示慎重云。

濰縣縣立中學 添招女生
舉行開學典禮

濰縣通訊 本縣縣立中學校長徐培基氏、為本縣教界名流、自任職該中校長一席以來、對於學校之推進、不遺餘力、徐氏鑒於失學女子頗多、特呈請添設女生部以資救濟、業蒙常知事呈轉批准在案、本月二十一日考試完竣、計錄取女生四十名、插班生二十名、於日前午前十時舉行開學典禮、列席者計常知事商會會長第一區長、教育科長、及紳商等如儀開會、首由徐校長致開會辭、復由縣知事教育科長致訓示、教員劉士獻致詞、情頗懇摯、最後由校長致閉會詞、學生百餘人、無不屏息注神敬聆、至午前十二時始攝影散會。

扶老携幼赴滿洲國 乃謀生之良法
三月份山東北去預計十二萬人

（濟南特訊）山東人的特性太好了、尤其是農民、仍然本着老宗旨、日出而作、日入而息、生活總是那樣儉樸、性情也很忠實、而且服苦耐勞的慣性、為各省人民之冠、因為勤於耕種、又因為土地肥沃、所以山東的出產是很豐富的、歷年來、各縣的農民五穀豐登、居民安樂、每年冬季、食糧存在囤裏、一年的生活無愁無憂了、惟有一件天然禍魯的黃河、它不管良心的制裁、禾稼正待收穫的當兒、滾滾的黃浪決堤奔流、良田千頃、汪洋一片、勤苦耐勞的農民、於無可如何之下、祇有攀妻攜子到關東州去謀生、本來從前的關東正是地廣人稀、需要這羣勤樸忠誠的勞苦者去墾殖、每年由關東寄到山東來的現洋、豈祗千萬、「下關時」這是若干年來的口號了、因此有許多的滿洲國人、談起來家鄉是山東、便是為了在家鄉生活無着而到關東去的、滿洲與山東的關係極密、並不是隨便的一句話、是根據事實而說的、滿洲國自建國以後、不僅是土地的墾殖需要大量的勞工去做、煤礦、金礦、以及一切的富源、都靜待能吃苦耐勞的人們去辦、從前的大東公司、現在的勞工協會、鄉民的腦海裏深深的印着良好的印象、不是嗎、能夠解決若干萬人的生活問題、一羣羣的男女、一隊隊的老幼、都在勞工協會的門前出發了、他們已經「過渡」已經照過像、種種的手續完備、每個人的心裏希冀着、盼望着「仰天富的滿洲國」、同前往的肚皮也藉以飽餐了、老人拈着鬍鬚微笑、婦女們也抱女攜子的在歡欣、看青年的兒子、瞧着力壯的丈夫、由於相互的視線表情、都好像在默默的說、好了、將要逃出饑餓的圈兒了、勞工協會統計山東到滿洲去的勞工、每月有十萬人之譜、三月份的預算、將有十二萬人、有人在懷疑山東人為什麼窮到如此地步、還不是為了去年的災患頻仍、尤其是在窮鄉僻壤的地方、殘無人道的共匪在祕密的活躍着、焚殺搶掠、苛徵暴斂、僅能維持最低生活的窮人、也被逼得逃出來、到那兒去、各處正是鬧着食糧問題的當兒、「啊！到滿洲國去」、若干萬窮家的生活、可以解決了、濃紅的晨曦、照遍了大地、面帶笑色的男女們、一批批的乘車到王道樂土去。

南運河水上漲
數處漫溢幸搶堵脫險

天津通訊 南運河第二工巡段津浦路泊頭鎮、自上月十一日起水位逐日上漲、至二十日正午、共漲一公尺餘、截止下午四時、水位高度、為一六、三九公尺、水已平漫兩岸、勢甚吃緊、然仍有續漲之勢、情形堪虞、查本年水勢驟漲原因、由方以水過高、迄未退落、復因立春以後、春風解凍、上游河水融化、冰塊隨流飄蕩、以致宣洩不暢、遂形成最近數年來罕見之象、又南運河西岸、東光縣境、雙樓南、李家月河道口、驟告漫溢、當由劉段長督同員夫、召集該村鄉長、火速拚命搶堵、至下午二時、始搶堵平穩、同時東岸小穆家堤南、王家月河子面、及南俠口渡口、亦發生漫溢、復經劉段長召集民夫、於當日下午五時、搶堵平穩、暫告無虞。（又訊）南運河第三工巡段日前下午滄縣捷地減河、中游風化店、及西五里桑園南岸新堤因河水猛漲、冰塊漂集沖撞決口一道、長有五丈、當由地方督促臨近村民搶護、並由該管齊段長、派員協助搶堵、現正在繼續工作中云。

津租界內大量存麵 協議運出銷售
英商會要求以麵交換物資

天津通訊 津市食糧在社會局主持之玉米麵廉賣所調劑之下、日來已趨平和、民情亦漸安定、最近英法界內之華人麵粉商、擬將所存麵粉五十萬袋、運至華界、近聞英國商會關於此種消息、特約集日法兩國商會參加協議、擬將租界內所存二百三十萬袋麵粉、強制運出、以緩和食糧困難問題、惟英國商會方面、要求以麵粉交換租界內所缺乏之物資、但日華方面、對於可以搬入租界適當物資、尚未規定、此次協議之結果、頗為各方所重視云。

平度縣 商會成立
會長常委選出

平度縣商會自去歲八月事變、陳會長隨同縣公署出走、避居鄉村、因勞致疾、在青病故、現下關於商會事務無法進行、此時平度地方已顯明朗、商務會長一席、未便久懸、亟應改選、於本月二十五日上午十時、在西關小學內開會選舉、計到商民一百五十餘人、縣署顧問、宣撫班長、張縣知事、祕書、科長、警察所長、警備隊長、宣傳班長、各區長等、按照投票法規、投票以商人公無私、信用素孚、資股實者為會長、當場唱票、崔儀亭一百零一票、石華亭九十七、孫和庭八十六、于子賓九十六、潘鳴九、九十一、孫香五八十三、劉現亭八十、尚沖霄七十八、韓希周七十六、姜佑之七十、張實卿六十八、李椒園六十六、宣輔臣六十三、葛樂亭六十三、倪訓閣四十九、崔儀亭得票最多、當選為商會會長、其餘為委員、至下午二時散會。

濰縣中小學 添招新生
呈未有之現象

濰縣通訊 濰縣縣知事常之英、自蒞任以來、對於提倡教育不遺餘力、例如籌設縣立中學、縣立東關小學、新民教育館、新民學校、幷倡辦中小學觀摩會、成績斐然、現屆本年春季中小學開學之際、除縣立中學添招女子部、新招女生一班四十人外、并招一年級插班生二十人、至於各小學均增加班次、添招新生、例如油房街小學去歲已有學生十一班五百餘人、本年新生報名者又有一百餘人、縣立東關小學原有學生四班二百餘人、本年新生報名者四百餘人、私立郭氏勵新小學原有學生七班三百餘人、本年新生報名者二百餘人、保安街小學、私立化小學、東北鎮荷花灣小學、紅萬字會小學、第一區立撞鐘院小學、均增加學生一百人二百人不等、各校校長並忙於修理校舍、添置桌凳、購買教科書、情形至為踴躍云。

補血・強壯
保利他民（ポリタミン）

主治範圍
病中病後衰弱之人
食慾不振胃弱之人
產前產後病弱女性
虛弱體質的幼小兒

保利他民的主成分、是曾經過人工消化的動物性蛋白質、即所謂蛋白質的精華阿米諾酸。服用以後、得無勞胃腸消化、而即能構成體內各部組織、以肥體豐肌、製造新鮮血液、以滋養四肢百骸、是以縱如上述病人等之消化不健者、也得安全應用。又本劑因能增進食慾、調節新陳代謝、鼓勵全身精力、輔助自然治癒、在常人服之、亦可增進健康、避免疾病、尤如應用於肺癆等慢性病人時、堪稱兼有營養與治療作用的合理補劑。

包裝
保利他民液 小瓶一五〇瓦 中瓶二五〇瓦 大瓶五〇〇瓦
含藥各種保利他民 小瓶一五〇瓦 中瓶二五〇瓦 大瓶五〇〇瓦
保利他民粉 一〇〇瓦
保利他民片 八〇瓦 一五〇瓦

各大藥房均有經售

株式會社 武田長兵衛商店
總行 日本大阪市東區道修町
天津出張所 天津日租界旭街三□
（醫家之實驗報告與樣品函索即寄）

39.5.119

鳴謝國醫聖手張百效

啟者內子王焦氏於國念一年春、忽得漏血崩症、頗為沉重、雖經調治、稍見愈痛、然未三月、竟又復發、時愈時犯、痛苦備嘗、輾轉求治、已逾七載、每思有以除根、終以誤延庸醫、不能如願、而病症更為深痼、面黃肌瘦、四肢虛腫、投藥無效、自醫束手、已成無治之病、幸經復興隆經理孫君紹庭之介紹、得求國醫張百效先生診治、先生醫學深造、窺病如神、斷斯症乃子宮受寒過重、淤血成塊所致、而病轉入膏肓、尚堪用藥、惟略須時日、遂細為調治、漸入佳境、未三月已起沉痾於一旦、痼瘵蠲除、痼疾得瘥、精神倍增、健康異常、敝人幸因良友、得遇神醫、回憶三月之內、子實判若天壤、良醫救人、恩同再造、敝人於感激之餘、特登報誌謝、以表揚良醫仁術、并資介紹、
先生醫寓觀海一路十二號
鳴謝人 頤中烟公司鍋爐房王桂
住東鎮郭口路六十三號

趙濟倉長命補腎宣

特別犧牲 買一送一

主治 腎虧腦弱 陽萎早洩 夢遺滑精

夜間失眠發育不全面色洋精腰酸背痛子嗣絕望諸虛百損等症一試經服白髮轉黑反老還童轉弱為強青春恢復誠有不可思議之奇效本品係腎病專家趙濟倉心血結晶原料均用人參鹿茸等貴重國藥提煉而成茲為服務社會起見變料一元二角單料六角買一送一服後無效儘可退藥還洋虛偽宣傳願受任何重罰▲上海英租界濟倉藥房發行（外埠函購加郵費三角五分）

青島總經理 北京路 天合益藥房 電話三八六六號
濟南張聾子藥房 膠縣宏大藥社 經售

保腎固精丸

（假冒甚多請認明黃氏祕製方為真品）

遺精聖藥 失眠救星

◇腎虧體弱◇唯一靈藥◇

本醫臨症實驗家傳祕方經官府化驗證明確有特效專治腎虧腎寒夢遺滑精見色流精早洩日久虛淋腎虧體弱氣虛血虧房事過度五痨七傷咳嗽失眠頭暈心跳四肢無力脾胃虛弱面黃枯瘦病後身虛腰酸腿軟夜多怪夢精關不固陽萎不舉甫交即洩精寒精稀發育不全子嗣艱難等症服之奇效骨神倘欲工作服此丸一付功能固精健腎任其操勞身體不萎精能遠射種子增夫婦之愛情無病者常服每晚服半付而能補腦補血保養身體延年益壽增飲食助消化力壯筋如返老還童百發百靈◇每盒洋一元外埠函購寄費二角▲中山路長春堂山西路長春堂北京路長春堂均有代售

◇青島總經理◇
太和春老藥房
小海關後金鄉路廿一號
全國各地藥房商店均有經售

換換新面目

恢復健康英雄氣色？

苦海救星

新吉福德祿

本藥專戒鴉片、白面、嗎啡、海洛英、等癮、服用新吉福德祿、毫無痛苦、不塞、不燥決無副作用、在最短期間不知不覺中脫離苦海、而發光明之大路矣、無論男女老幼均宜服用、服法盒內另有詳單說明、價目小盒五十片二元、大盒一百片三元八角

膠東總批發處 青島華泰商行
地址即墨路門牌二十四號

歡迎分銷 利益優厚

經售處 膠州路杏林大藥房 海泊路中國大藥房 天津路神州大藥房

當天有奶 偏墜疝氣 耳鳴耳聾 鼠瘡瘰癧

（百靈自來奶）此藥專治乳汁不足服後當天便有奶了乳水源源而來永遠有奶了每罐一元二角大罐一元八角

（七疝斷根丸）專治偏墜疝氣小腸串疼腎子墜疼或梅毒性疝氣等症保愈每盒洋二元

（耳聾立聽丸）專治耳鳴耳聾耳內流膿等症服用此丸立見特效輕者一盒即愈重者三盒除根功效偉大萬試萬靈每盒二元

（乾坤瘰癧丸）專治鼠瘡瘰癧服後立愈確保限日除根每盒一料洋三元每料贈送化堅膏二帖

青島太和春老藥房獨家經售
小海關後金鄉路二十一號

稿約

一、本版歡迎千字左右之小品，散文、隨筆及小說。非特約過長者不錄。
一、惠稿切勿用鉛筆寫，橫寫，由左往右寫，兩面寫，及寄來未完的稿子。
一、每篇稿末須註明姓名住址及蓋章印鑑須與署名相同。
一、來稿無論刊登與否概不退還。
一、來稿請貼足郵票，欠資不收。

春訊

廢丁

假若不是貓子們悽楚的叫聲、將春天喚了回來的；一定是惹人的春訊波動了貓子們的情感。

案頭的小瓶里插着的兩支瘦弱的梅花、雖然還扳着苦黃的臉、在掙扎他的生命。但、一聽窗外的微風送來春天的音訊、他却戰慄的將慘白的花瓣跌落在桌上了。

我知道春天要來了、春天不是仍有和暖的陽光嗎？有芬芳的鮮花嗎？春天依舊要帶來許多憂悒、帶來許來煩惱、送來無數的眼淚與太息……在孤獨的旅客身心里生滿着悵惘與失意的種子。在春天里我曾流過淚水、我曾作過雄壯的咆哮、我想作一個爲鬪爭而死亡的志士、我想改造自己、改造我理想的境遇。我想要像春天的太陽一樣的溫暖着人類的心。我一些數不清的美麗的理想、隨着春天的鮮花開放、然而、牠又隨着春天的殘花凋落了……

在春天、我、曾懷過自殺的意念。我不是爲了春而毀滅我的情感、我爲了生命的爭鬪而爭鬪。我眞羨慕太陽、春天的太陽。他有用不盡的光與熱。他培養着萬物生長。他使春花凋殘又開放、開放又凋殘……………多少人在春大里跟生活搏鬥。而又有多少人在春大逐流了渺茫的大海。

春底消息來了。而我的生命里巳沒有春天了！在我的意識中這世界上巳經失去了春天了。雖然仍有燕子送來江南的消息、這愁人的消息、不使人淶淚嗎？雖然仍有鮮豔的花、但是這花香不會使你憶念昔日的家園嗎？使你憧憬着未來的滅亡麼？春天的空氣不是濃厚的使人窒息嗎？除去這些、春天還能賜給你一些什麼？請你告訴我！

白雪雖然躲藏在太陽照不到的地方、苟延他的生命、我再看見雪花從空中飛下來的時候、這世界也許會醞釀一個新的春天……

黑夜裏的白天

云心

在洗澡間裏有着兩個同樣的掛着滿臉憔悴的女人、她們披着很漂亮的大衣、下面的是是裸着的。

「錢娜、我叫信那一個年青一點的男子並不是一個很熟識社會的。」那面龐比較方正一點的女子一面在撲着粉一面在自然的來和對方打話。

「不見得、在一些地方我見到他是很老練的。」錢娜抬起了頭、她比蘇倩消瘦一些。

「似乎是聽阿媽說過、他會和一個野鷄打的火熱、可是結局、叫那傢伙敲了四千塊錢去。」

「這消息我還沒聽過」

「可是頭四五年的事了。」

「小孩——看看幾點鐘？」蘇倩化完了裝、似乎是有些倉促、推開了房間裏的門、在向外喊。

一個還倒漂亮的孩子、裂着嘴向裏探了探頭：

「快十二點啦！」

「哦——！」

「哦——！」

錢娜和蘇倩同時在不覺中發出了驚奇的自語。

這是很偉大的、兩個同樣掛着滿臉憔悴的女人、經過了担當的化裝而都會轉變成了鮮豔的、是帶着了誘人的香氣。

走出了洗澡間、已經近乎到深夜了、馬路是死靜的、電燈如同在打盹的眼睛樣的、淡黃、法黃、都幾乎要黯沉下去了。

「車——」

一羣社會的渣滓、也許受着了飢餓、也許缺乏了適當的休養、一個個都像是巳經睡到了夢鄉、可是一聲響亮的喊叫、他們如同是一羣在渴求拯救者似的、跑搶、叫、蜂擁上來了。

「到××旅社多錢？」

「二角。」

「一角五！」

這是他們自動的拉價、這是爲了什麼？經驗告訴了我們：社會畸形發展的象徵啊！」

可是、蘇倩很老練的、嬌氣的：

「一角錢誰去！」

「好罷！」

「好罷！」

搶着、搶着、可是只有着兩個主顧、她們跳上了車子向南消逝了。

這一羣失意者、冷靜的、依然又去在打盹了。

× × ×

在一個裝飾得很够富麗的大的房間裏、立體的、是十足的時代化的、我們知道那便是××旅社的特等房間裏面有着兩個不同面孔的男子、其中的、一個便是從蘇倩嘴裏說出來的那個年青一點的男子、似乎是正在打盹了、含着一枝雪茄、西服褲脚、然而並沒有穿上身、却穿着一個深藍的襯衫。

至於那一個、却如同一個够了分量的豬子一樣、橫臥在床上正在吸着鴉片、歲數在面孔上的皺紋可證明了他有五十歲以上的年紀。

屋子裏的溫度巳經够了相當的熱。

「雅齋、打盹啦？」那豬子放下了煙槍、似乎是過足了癮、突的爬起了那胖身子。年青一點的男子却有些驚醒了、抬頭看了看鐘：

「快一點啦！」

「蘇倩同錢娜又到那去開心去啦！」

「她們不至於失約的」

在他們談話間、門開了、蘇倩用着一種慣常的嬌氣：

「二、對不起得很！」

「太沒關係啦！」年青的男子笑着。

「嘿、叫人等得有些心焦了。」那豬子拖着够「量」的身子、裂着嘴就和蘇倩去拉手。

「我們洗澡去哪！」

「哦、可等苦雅齋老弟啦！」

「太對不起。」

錢娜扭着那三節蛇腰就向那猪子撒嬌：

「玉亭、大衣給我做好啦嗎？」

「哦、我倒是忘了看樣子去。」

「嗯、總是忘。」錢娜氣啦。

「小油嘴又生氣、明天不給妳是看大衣是兒子。」

「嘿、好孝的兒子。」蘇倩的手指指到「豬」的腦袋上。

「哈——哈——哈——」豬倒樂啦、一下子把錢娜攬到懷裏。

淫的浪語、奇怪的嘶叫、房間裏幾乎要爆炸了、社會的罪惡的映畫呀。片刻、鴉靜了。

寂靜的氣氛裏、有叉麻將的聲音。

—工廠裏的氣笛叫了！

「我贏了二百五十塊錢！」蘇倩得意的笑了。

「我贏了三百元！」錢娜得意的笑了。

…………

太陽從東方升起來了；

「我們該好睡了。」

房間裏沉靜下去了、隱隱的還聽到「豬」在打着呼嚕………

林間

寒蟬

暮春三月的天氣、老是陰雨連綿、天空長期蒙着灰白色的雲幕、難得開朗一點、可是偶而一天的放晴呢、那種近似炎夏的悶熱又幾乎把人蒸得昏過去。所以人們倒甯願浸潤在雨水中。

一個晴天的過午、赤熱的太陽直射到地面上、曾經雨水泡過的泥土都裂成塊狀的龜甲紋、地縫中也冒着帶點霉味的氣息、天氣鬱悶的很、沒有一絲可人意的涼風從過來讓人們清爽一下。午飯過後、照例的消散一會、在這種熱時候、那陰涼的南屋自然成爲大家的聚談所了、我本來也摻雜在他們中間、後來他們大聲的喧笑和吵鬧、弄得我有點厭煩、於是我就託故走出去、看看在這煕攘的世界裏是否還存在着一個幽靜的角落。

我獨自一個兒走着、毫無目的的前進、等我發覺到離村子已經一里多地的時候、一種莫名的恐懼突然襲上心來、我左右前後的望着、沒有半點人跡、前面是茫鬱的一森林、後面是大道、左右夾峙着高峻的山峯、呵！我竟然跑到世外桃源來了。我一半驚恐一半喜悅的走進樹叢、足下踏着鬆軟、潤滋的泥土、全身輕飄飄的、像走在大鵝絨的毯上。全林是那麼靜、那麼神秘、簡直是一個幽靈的世界、這裏沒有吵、笑、以及擾人的鬱、只有林風、泉韻、多麼能陶冶人性靈的地方啊！我輕輕的走着、靜聽着樹葉的沙沙聲、流水的淙淙聲、走到林子的盡頭時、又出現了一塊草原、碧綠的、豐美的草被微風輕拂着、散放着柔和的泥土味、踱過了這片草原、便看到一泓清澈的溪流、順着崎嶇的山石流下、流到凹地匯成一個小池、水面平靜的像一面鏡子、映出蔚藍的天、蒼翠的樹、來往奔馳的白雲、飛鳴在樹巔的鳥兒、眞、恬淡幽美呢！我默默的欣賞着、忽然、我想起、我多日沒有痛快的玩水了、於是我脫了鞋子、靠了一顆大楡樹坐着、慢慢的把脚伸到水裏、起初是沁人心脾的一陣清涼、然後是飄浮着倦蕩舟一般的快感、漸漸的恐懼、煩燥、喧嘩都躲得無影無蹤、而所餘下的無邪的心靈就完全溶化在自然中。

猛然間、在這萬籟俱寂的天地中、起了一陣沉重低緩的響聲、我的神經立刻清醒了、本能的站起來、可是一瞬間我就爲自己的愚蠢而大聲笑起來、原來有幾隻牛正躊躇在林間。

夢境應當是連貫的、牛打破了我的自然的夢、所以我也不再另尋那些支離破碎的夢境了。我從水中走出來、把脚埋在細沙裏、讓沙土吸收了脚上的水分、然後我赤着脚走回林中、這時白雲擁走了烈日、林內只有淡淡的搖曳着的影子、村內縷縷的炊烟飄過來、天色已經薄暮了呢！

爲甚麼？

春光

「爲甚麼現在掌櫃的又叫賣十四元了呢？不是明明的昨晚行裏來電話要每包落價二角嗎？……」我正在疑慮掌櫃的不知又是弄的甚麼玄虛、忽的又被一個顧客打破了這種思潮。來的這位主顧是穿了一件淺灰色的大褂、焦黃而瘦瘦地臉、緊襯着已有二三個月沒曾剪過的長髮、在我的心目中他必然是一個遭際不幸的人、精神是有那麼萎靡不振、樣子是那麼頹廢。

照例的我迎上去打過招呼、問他要買甚麼東西、他卻沒有回答、祇用兩眼在麵粉堆上仔細端詳、在這時我又看出他的眼角掛着了一些淚痕、眼珠紅紅地、這樣我就沒有再鼓上勇氣去問他、任他看了麵粉堆已有十幾分鐘的長時間。

十分鐘以後、他方纔慢吞吞地指着炮車牌：「這樣的多少錢？」我幾幾乎又要說出昨日所賣的價錢十三元五、可是、剎那便又想起早晨掌櫃的所囑咐的話、就趕快說出：「十四元」雖然是這麼說了、心裏卻總是有些意不去、並且有些跳動、這眞是有愧良心的話。

「十四元」？他直着兩眼輕輕地反問了一句、我以爲他是沒有聽明白、於是又說了一句十四元、這次却沒有再預先幾乎錯了、而且心也不再跳動、況且又有些傲慢的意味。

他也未再發生一種甚麼表示、接着一句一句地又問那些紅蝠、蝠藍雙蝠、等等、將麵粉堆上的各種牌子都問遍了、他倒底也沒有決定是要買那一種、這樣、我心裏未免瞟起一種蔑視及怨恨的心理。不過在看到他那麼使人可憐的樣子時、蔑視就又變成同情、怨恨變分悲傷了。

他又緊緊地握了握拳頭、憂鬱的目光輕輕的看了我一下、接着苦笑了笑：「過兩天再搬罷」、說完、再不經意似的瞥了麵粉堆一眼、轉過了身去、在二分鐘的一霎那、他巳消失在街路上的人叢中了。

屋子裏驟然又寂靜起來、賬桌上王先生正俯在案上打着盹、面前所放着的那本流水賬被從門裏吹進來的微風一頁頁的掀起、淸晰的墨筆字雖然寫得非常草率、但是我還可以模糊的看出一些來：

「炮車麵一包洋十三元五角」日期是二月二十日、

「炮車麵一包洋十四元」日期是同月二十一日。

憶

李蘊

往昔的幽嫻底、
快活的日子、
看：浮雲的黑影掠過麥田、

× × ×

多快樂的時日啊！
消逝了！——
消逝在回憶底
茫想裏。

× × ×

誰也不能思索到、
自己的眞確的命運、
霧濛在前面——
烟一樣過去了的日子、
誰也不能透視。

期待（一）

芒芠

一天的忙碌、好歹地在夕陽落山的時候將全部的家具都移到這邊來。住雜院、在我倒是一件新奇的事、我想過幾天清理好屋子以後、可以細細的觀察這院內的情形、或者能有什麼曲折的故事供我當作小說的材料、久不動筆、枯枯的筆端實在急需一些甜笑或者一串淚珠來滋潤了！

因爲是在天黑透了以後才、這邊來的、所以竟沒有看到我的鄰人都是些什麼樣子的角色；只在上樓的時候、瞥見我左鄰的門口站着一個十三四的小姑娘、出神的望看天空中那彎已殘了的明月、一會又凝視着大門口、大而黑的眼睛內、緊鎖着那麼深的一層憂悒、我抬頭望望天上的月亮、那淸悠的光又照痛了心坎上的創痕、低低地歎一口氣、我的錯亂的步驟驚醒了那鬱鬱的姑娘、她回轉身走進屋去、門、輕輕地關上了。這屋中只有我一個人、搖幌的燭光、撥弄着我寂寞的影子、這就是所謂的孤獨呵！一仰臉、又看見那殘了的月！家鄉、家鄉的茅屋、那竹園、那小河、河畔釣魚的我底影子……這些淸析但是渺茫的意念、使我發覺我是淪落在天涯了。希娘呢？妹妹呢？還有、只和我相處了半年的芬呢？那一片火、一陣槍、我逃了、我只是萍草一般的隨水漂蕩、現在巳是天涯的遊子了、這寂寞——難耐的寂寞呵！

芬早就嫌我太富於情感了、她說這是招引痛苦的苗兒、我總以爲做個文人須要有熱烈的情感來灌溉他的作品。現在我多麼恨悔不早學習着拋棄這過多的情愫、但是遲了！一點刺激、一段回憶都足以使我淒然淚下、芬現在是否還活着？殘酷的命運眞的要把我們隔絕到兩個世界里麼？

痛苦的、一夜未能安眠、四周的東西都還雜陳着、但我必須把稿子送到報社去換取我今天的生活費了。芬如果也在這里、她不早就替我將東西安置好了麼、我厭惡這雜亂、但又懶得整理、觸目皆是、傷心底記憶！共實不過才六點鐘、孩子們都還在夢中呢、我突然在窗口看見了昨夜站在門口的那位小姑娘、黑色的短褂、襟前繫着一條印漬着層層油垢的圍裙、我的直覺告訴了我、這孩子已經是在廚房中勞動着的小廚娘了。一早晨、窗口不斷的閃過她的影子、一會提水、一會買菜、一會洗痰盂……不自主地對這瘦小的孩子引起了一片愛憐的同情、我敢斷定、在幼稚童稚的心田里、也繚繞着一摑抖散不開的『愁絲』！看那憂悒的一雙眼睛！

上午在報社里和編輯先生談論了送稿的事、他主張我用眞名子、因爲這樣可以使流亡的家人知道我的行蹤、用意是良好的、但我不願將自己的姓名陳示在許多相識者的眼底、最後我還是用了『陳碧杉』這個名子。倘使報紙果眞能銷售到芬的手中、她一定會知道她就是她的『藍濤』的作品。灰透了的心、也許我眞希望從這一方面重燃起兩粒希望的火星、日夜懷念着的她、……！今後又要在這人生地疏的被海環抱着的地方、渡我的筆墨生涯了、生活的、無情的鞭子呵！

張萬年大夫 花柳淋病 初起不久 確具把握 負責治愈

特備近代科學化各種電器醫械 採取世界最新技術 選用歐美名廠特效靈藥 憑十五年以上臨床經驗 爲各級社會解除切膚痛苦 並專治一般屢治不愈疑難之症 絕對負責 確保斷根

花柳病一般症狀及療法
花柳病者須注意的變化
如何方能治愈頑固各症

總批發
國產淋敵丸
犀黃清血丸
補腎黑牛丸
魚便消回丸
每盒兩圓

初起久患 屢治不愈
花柳淋病 魚口便毒 下疳橫痃 疝氣偏墜
一盒除根 確具把握
一掃光藥膏 六〇六藥膏 一掃光藥水 全治水
主治乾溼膿疥頑癬頹瘡一切皮膚搔搓 患處立效
全治膏 主治風寒麻木四肢筋骨疼痛疝氣偏墜跌打損傷貼患處立刻見效

張萬年大夫啓
◎診所青島大橋西頭雲南路八十七號張萬年醫院
◎星期照常 隨到隨診 電話七七四四號 時間自上午八時至下午十時

永遠保用 政府註册 謹防假冒 修理包換

譽流執林 湯爾和題
美利時商行三週紀念

橫掃千軍
美利時商行三周紀念

美利時總行 緊要通告

本廠最新出品特種派拉蒙每枝特價六元 贈本牌筆尖兩個 筆尖柔如羽毛書寫輕快流利應手從心
本廠權威出品甲種派拉蒙每枝特價四元 贈本牌筆尖兩個 品質高超式樣新穎機械堅固售價奇廉
本廠獨有出品乙種派拉蒙每枝特價二元 贈本牌筆尖一個 稱雄全國遍地風行價廉物美萬衆歡迎

青島北京路中華棧內 美利時分行出品
全國均有分行外埠函購每枝寄費四角滿五枝免費

全國馳名 婦女外用奇藥 下治丸
白帶經血病◎一粒見奇效
心痛良藥 胃痛兒 凡心口疼痛肝胃氣痛吐嘔胸脹飽氣悶膈鬱結食慾不振口臭患等
青島總經理北京路天合益藥房
濟南張聾子藥房 膠縣宏大藥社

淋濁名藥 張聾子經濟淋濁丸
▲用人體當試驗室發明之奇藥▼
▲五淋白濁藥到病除女子白帶特效藥▼

此丸是發明者張聾子因自患病而發明「詳細說明歡迎索閱」藥性和平效力迅速裝潢精美價目經濟每盒四十二粒可服七天只售國幣壹元五角輕病保好即多年老淋服三四盒立保除根不再傳染永不復犯且味甘易服不用忌口茶水白水均可送下飯前飯後均可服用誠淋濁之最新妙藥張聾子決不欺人患者請即一試再女子白帶亦有奇效夫婦同服尤宜
◎全國各地藥房均有出售證明不效空盒可退原洋歡迎代理◎

謹防假冒 四十二粒一元五角
▲青島總經理北京路天合益大藥房（電話三八六六）
▲山東路政民藥房代售

本市代售處 山東路廣東商店 湖南路至誠藥社 金鄉路太和春 海泊路萬年春 膠州路東首同生藥房 黃島路杏林藥房 福山路… 雲南路南村口路永安藥房
東鎮共和藥房 泰東藥房 濟南萬利西藥房 博山福成祥 天津共益藥房 膠縣宏大藥社

娛樂

菊壇漫話
內行輕視票友由來
風月樓主

內行對於票友、內行無異、決看不出是票友、徒譏ヶ為羊毛、此不過以票友學無根基。徒襲皮毛。而含有輕視之意而已。其實票友ト海之成名者、確不亞於內行。尤以老生為多。即以記者曾經聽過者而言、老生如孫菊仙、許蔭棠、張毓庭、王雨田、劉鴻昇、王又宸、汪笑儂、吳鐵菴、郭仲衡、(以上均故去)言菊朋、邢君明等(現改咸明)俱各担任大樑唱大軸、且均紅極一時、為梨園有名角色、老旦如龔雲甫曾以胭脂虎唱大軸、且在楊小樓水簾洞ヶ後。能壓得住無一人走去者、設非其藝超羣、何克臻此、小生如德珺如(初下海時亦唱青衣後則專演小生戲)以能唱名於時、如叫關小類、均用瑣吶唱、更配其脆亮嗓音、可稱為絕響、今無能之者、花臉如黃潤甫、金秀山皆至老名不少衰、內行且多有學之者、楊小樓之演宛城連環套、皆非黃莫屬、譚鑫培更恃金為膀臂、從之配戲多年、青衣如朱琴心、亦曾獨樹一幟、與四大名旦爭勝一時、票友ト海之能以成名者、即因具有天賦之好嗓子、養戲既名之為唱、必以好嗓子當先、且凡屬票友莫不酷好此道。既酷好之、則習之必專、更兼有出衆之好嗓子、所以能一鳴驚人、不過早年票友、多未着實學過、既無幼工根基、身上往多不講究。若與內行相較、自然稍差、但是專憑好嗓子、就能掙大錢、內行既仗着他吃飯、亦得奉之為神明、又何羊毛云乎哉。至於今之票友似又與之相異、亦一樣請ヶ習在家中學戲、所以上台演唱、真與去學戲的差不多全是少食無

即以去年十月二十二日在本市大禮堂為風水災所演之銀光社票友戲、記者到場時正值葉肯梅君之酒，幾個銜杯下腰翻身、無幼工者決然不成、其次為王振金君于振之君之定軍山、陽平關、尤其不易、一手一式、連作身段代唱、腳下厚底、手中馬鞭大刀、上邊的靠旗髯口、無工夫者決辦不到、又其次為為小蘅齋主之可戲、唱作亦不凡、壓軸為討少泉君之白蟒台、因其喉嚨特佳、倍極動聽、更使其舉止動作、亦極有研究、故即求之內行中、除馬連良外、殆亦無能與之抗衡者、統觀是日之戲、皆為票友之所不易動者、而諸君演來、卻能綽有餘力、可見其曾經實受、決非薰來者可比、可為票友一洗羊毛之辱、佩服佩服。惟恆有一些票友、不自問天賦如何，只知自己好唱、到時也要出出風頭、結局鬧得笑話百出、原欲露臉、反致現眼、又怨着誰來、所以內行常說唱戲須以知方命為要、其招內行之輕視者、厥故即在此歟。

雲芳紅妹

程硯秋斷橋劇照

譚陳志堅的學戲
賡先

拿「唱戲」來換飯吃、雖然用不着有「孔子為魯司寇、月大治」那樣的大經綸、可是要想着在梨園行裏出頭露面的佔有叫得響的一席相當地位、也不是容易談到的、所以自有戲史以來、學戲的雖然是很多、而成名的確是背道而馳的那樣少。島上小票友陳志堅君、雖然倘談不到將來要依着唱戲換飯吃、可是看他自己的志願、與現在的動態、將來上海是不成為問題的、現在筆者把他談一談。

我們不客氣的說、在過去學戲的差不多全是少食無衣的苦孩子、家境方面略微的有點辦法的、絕不肯忍得使孩子去學戲、那麼陳志堅既是島上新聞界宿儒陳光我君之次公子、雖然說不上是擁有鉅資、吃飯問題尚堪維持裕如、一個處在吃不愁、穿不愁、環境裏的少爺、不但不肯得去學戲、即是他老子也不忍得叫他去學戲、然而志堅竟學戲了、而且最近預備晉京去投名師的了。

「學戲是世界上一樁最痛苦的事誰樂意有現成的安逸不享、而去找莫可比擬的痛苦吃、你受得來嗎?」我曾以這些話質問於志堅、據他的答覆是：「不受苦中苦、難得人上人、舜何人也、禹何人也、有為者亦若是。要知我將來不能成鴻梅嫻芳呢、希你力陳家父成全我志吧」。以一個剛剛十歲的小孩子、就能有這等堅強勇毅的志向、無論是幹什麼、不能不說是孺子可教也、先我君、因慷慨達人、故已經他人提及、卽加應諾、並再三詢志堅、見其志已堅、乃於是為之訪師說教。

他對戲劇藝術的天才、也真是得天獨厚、自從去年聘師說戲以來、不數月工夫、已學成十餘齣、如罵殿、玉堂春、紅鬃烈馬等、已露過、見的莫不交口稱讚、世

寫在程硯秋來青的前面
——請唱幾天義務戲——
龍井

「畸形」兩個字：實在不足以形容中國社會病態之萬、大多數的人、都被奸商們壓榨得「仰屋興嗟」!另一部份的人卻腰纏累累、揮金如土、今日的社會情形是：「朱門酒肉臭　路有餓死骨」!

在一般人們聞麵粉漲價、而相顧失色、驚心動魄的當兒、程老板又要姍姍其來了。畸形歟?繁榮歟?大概曉得了!因為去年滿載而歸、此次大約「結果圓滿」可操勝算也。有人覺着恐怕不能像去年那樣得意、因為今年生活很難、飽肚問題尚無法解決、誰還有興趣去欣賞藝術(?)呢?其實不然、自然有那一羣宦官富紳、闊佬們臨捧場、慨解「臭」囊。如能像年那樣「滿座」、那一羣正透着青島的繁榮、也足以顯露程老板的藝術貴族化、老鄉!以為如何?不要以為四元一票太貴了、就是一袋麵粉的等價、也一樣的爭先恐後、因為去年發橫財的人太多了、正苦無處耗散、程老板之來也、可謂「得其所哉」!

像那些「人面獸心」發橫財的人、你如請他在慈善事業上花兩文、恐怕掘他的祖墳還要心痛十倍、對享樂方面如嫖、如賭……卻無吝氣。

記得去年程老板到青時、大放空氣、說什麼「對於慈善事業向不後人」云云、結果如何?爭腦力欠佳、記不清楚、不過有人說：「或者因為天氣太熱的關係、所以未能兌現」、好在現在既不熱又不冷、有幾處真正慈善機關、大可以請其幫忙、想程老板慈善為懷、必能見義勇為也。

島上童票陳志堅
將赴京深造
——擬拜尚小雲門下——
——成行在二三月間——

曉近童伶備出、雖成名者頗不乏人、但類皆出自科班、而以票友知名者則寥若星辰。島上童票陳志堅君、為本報陳光我顧問之公子、自幼聰明過人、秀外惠中、酷嗜藝、能人之所不能、而年僅十一齡也。現能戲已達十餘齣。如「女起解」「罵殿」、「五花洞」、「紅鬃烈馬」、「坐宮」、「玉堂春」、「二進宮」、「穆柯寨」等。上年曾以「女起解」及「罵殿」在青露演、備蒙各界贊許、譽為神童。由是轟動青島矣。

最近志堅擬赴京拜尚綺霞門下執弟子禮、從而深造焉。成行約在陽歷二三月間、預料天生奇才、必然點睛飛去、日後藝術發展正未可限量也。(歌帆)

侍於將來者頗殷、志堅更力求上進、每日除由教師說戲外、並盡力練習武功、現在移柯寨已能上演、其藝事的進展、實有驚人的速度、以其天才論、將來晉京深造定獲佳果也。

青島戲劇界
最近兩大動態
陳志堅晉京投師
程硯秋來青露演

本市的戲劇界、近來可說是寂寞到了極點、一般有周郎癖者、莫不感到鬱悶難消、最近劇界裏有兩樁很重大的動態、想關心劇界者是很願一道的吧、來、我寫在下面：小票友陳志堅君、為求深造擬於 月晉京投師。名旦程硯秋來青露演說已囂塵上、現程氏已出京赴濟、在北洋露演一星期後、卽來青出演光陸、准此、一週後、島上周郎、又是以饜耳眼之福了。

荀令香
組班人選
全部為戲校學生

荀令香隨父慧生出演、已將一年、年前決定分班演唱、當即行進行單獨組織、現已一切就緒、正月二十九日、在慶 戲院作處女演、劇目、「紹蟬」配角老生遲世恭、武生王金璐、小生徐和才、淨行蕭德寅、趙德鈺、旦角林秋文、丑角張金樑、[illegible]金鵬。在全部配角中、除世恭為富社生、林秋文為成年伶中、餘皆戲校畢業生、其所以如此組織用遲林二人、或因戲校畢業學生缺二路人才、只李和曾王和霖二人、李已組班、王因李組班乃亦不願為人「跨刀」暗下斤較之意也。於是另邀於遲至於青衣則戲校只侯玉蘭一人畢業、名已噪、亦不能為青衣班唱二路、所以邀於林、否則此班將全部為戲校份子組成矣。(之)

三里鴻順班珍珠花、蘇州人現還至二里蓮紅班

舊劇術語
雲平

(撒手)謂伶人之拿手戲。

(冒場)不應上場、而誤上、謂之冒場。

(砸)演戲時疵病百出、時而唱錯、時而作錯、此則謂之「唱砸了」。

(掛座)謂伶人能叫座、

(攢鍋)剽竊他人之戲、謂之攢鍋、又曰「攢桶子」。

(放水)唱時忽將原詞忘掉、混用他詞。

(馬前)時間短促、將戲詞減少。

(馬後)時間倘早、或下齣戲之伶人化裝未竣、場上角色乃故意延長之。

(亮相)出場至台口、作一貫注之精神表演。

(搶背)以背落地、斜翻之觔斗、劇中被擒時多有此表演。

(吊毛)似空心觔斗、落在原地。

(旋子)橫身圓轉之騰空觔斗、謂之旋子、外江武生動輒打旋子數十個以示勇猛也。

(閘餃)在台上故意鬥趣。

(拉矢)力竭聲嘶之謂

(羊氣)外行唱戲、不按繩墨、謂之羊氣。

大仁堂立愈久淋白濁丸
(證明保好、一准有效)此丸治淋病、無論新久白濁、淋精、糊馬口、尿道刺疼、小便頻數、風毒邪熱、便白淋、血寒濕下注、淋後偏墜、虛淋濁症、常年不斷、凡淋病用千方百藥治不好、洗療注射不見效、此丸只用一盒、病即愈、百發百中、每盒二元、大盒四元

大仁堂花柳清血解毒丸
專治五淋白濁、撒尿刺疼、小便腫痛、潰爛、楊梅毒瘡、魚口下疳、梅毒入骨、筋骨疼痛、週身濃包、遍身紅疹、梅毒痔漏、疥癬、傳染婦人、一切毒症、新毒老毒、多年梅毒未除根者均能清血解毒、消腫鎮痛、根本產除全部毒菌、搜淨骨髓血中、功效奇特、保證有效、一付除根、定價單料每付六元、加料一元

大仁堂婦女破血丹
此藥專治婦女經閉不通、數月不見、腹中積聚成塊、肚大成形、血蠱癆症、鬼邪胎病、胎死腹內、雜疾纏病、婦女血水不淨之病、千方百藥治不好、此丸一用一付其病立下、重者三付、百病化為血水、元氣無傷、孕婦忌服、每付一元、單料一元六角、寄費二毛、保好無效退洋

調經止帶丸
經因之不調、百病因之而生、黃肌瘦、肚痛、赤白帶下之症、飲食無味、有時燒冷、腰腿痠、帶久而最傷元氣、每盒二元、服法另有詳單、一盒保好、常服延年、每付四毛

青島分銷處
泰和堂東鎮威海路　太和春金鄉路　萬春堂高密路　福海藥房黃島路
周村興茂雜貨聚成益　博山慶雲莊　濰縣福德　膠州民智商業

北京大仁堂大藥房開設　濟南小緯六路北口

營業科目
電氣材料。工業材料。機械工具。船舶用品
水道用品。建築材料。鑛山用品。釘鋲金地
五金雜貨　油漆顏料

天成洋行
青島館陶路四七號
電話·七一六二·七三九三·七四〇九號
本店。天津日本租界旭街二七號
支店。濟南。北京。張家口

度量衡　測量器械　理化學器械　漆布　農藝器械　農具　計量器

醫科並畜產器械

(櫻印)わしや松本器械店(東京)

總經理
德昌公司青島支店
廣西路四〇號　電話六三七八號
本店上海　支店北京

美味榮養糖果

吃一粒能跑三百米突

天津グリコ糖果公司

鵝牌蔴紗汗衫

涼爽細潔　永不起毛

五和出品　上海織造廠

琴圃兒科醫院

(科目)　专以推拿手法診治小兒百病
(診費)　門診二元　出診四元
(地址)　吳縣一路九號(卽萊蕪一路三十四號之橫街)
(電話)　四四七六

張萬年大夫

特備近代科學化各種電器治療　採取世界最新技術　選用中西名廠特效靈藥　憑十五年以上臨床經驗　對於初起久患屢治不愈頑固疑難之花柳淋病　確具把握　負責根治

花柳病分四個病源、在不潔交合時染得何種病源、即發生何種病態▲四個病源即梅毒(蒼白螺旋菌)、淋濁(淋雙球菌)、軟性下疳(杜克萊氏桿菌)、第四性病 [illegible]

◎◎院設青島大橋西頭廣州路轉角　電話七七四四號

專門：皮膚花柳科、泌尿生殖器科
兼治內外科

林予聖醫師

本院專治皮膚科、花柳科、泌尿生殖器病等疑難諸症、憑多年臨症經驗、採最新療法、各種特效藥、驗血、X光線、膀胱鏡、尿道鏡檢、尿液化驗、世界治療器等項、應有盡備、對於住院、小手術、醫藥注射等費、力求公道 [illegible]

產科女醫師周君言(接生費十元)
院址冠縣路五十八號(華北醫院舊址)

滋養軒廣告
滋養牛奶糖各樣餅乾
滋養櫻花糖西式糖菓
山東路一六九號　電話二四八三號

永華齒科醫院遷移聲明
本院因修理房屋已由天津路遷於山東路中市一二二號金星藥房內照常應診此啓
院長劉永華　電話七〇六二二號

青島　高上旅館
新亞大飯店
暖汽日夜開放　大小房間俱備　房價便宜
中菜部　西菜部　親友小吃　團體聚餐　座位舒服　調味適口
地址山東路四方路口　電話四八六七、三一二二五、七七五八號

針灸醫士楊道真
施以毫髮金針、刺肉不痛、出針不流血、專治中西醫藥無效一切疑難大症
診所青島觀象一路一號

萬里蒼空下　何不飄爽的穿起　香川的、新春洋裝來!
汗衫!　領帶!　手皮包!

洋裝、雜貨、香妝品
香川洋行
山東路　電話：二一五八、二一一六一番

婦女白帶
(康勳臣製白帶聖藥)
當日見效　兩盒斷根
青島總經理北京路天合益大藥房　電話三八六六六號
膠縣宏大藥社

康勳臣
古方秘製
開胃舒肝丸
▲心胃刺痛等症……一盒保險斷根

奇聞奇事
不用針刀……能去眼膜
喘病救星　耳病
青島山東路南首至誠藥社獨家經售

康勳臣
婦科聖藥
調經養血鳳凰蛋

康勳臣
著名驗方
婦女通經化血丹
◇婦女經閉之症……一盒確保痊癒

青島總經理北京路天合益大藥房　電話三八六六六
膠縣宏大藥社

經濟

華北烟草年產 達四十五億元 今後仍繼續增產計劃

天津通訊 華北烟草株式會社、自收買正昌烟草公司以來、積極向華北烟草市場發展、近來又計劃設立北京工廠、其第一期工事定於本年七月完成、屆時每年可向市場運出十五億支、又該社擬將天津工廠（正昌工廠）之製造能力、由現在之八億支增至十億支、目前即進行機械及其他準備、最近已完全完成、正謀改革工廠設施、最近將開始十億支大量生產、又現在之天津工廠、其用地及其他建造物猶有相當餘裕、故今後仍繼續進行增產計劃、至本年底其製產能力可增至十三億乃至十五億支、其實現之日、連同該社北京工廠開工、華北日本烟草陣容、更爲之強化、殊值注視、又該社天津第二工廠之建設計劃其後若逐漸具體化、大體在天津河北地區、設定五十畝工廠用地、以製產十五億支爲目標進行工事、按天津第二工廠完成後、該社製產陣容更趨強化、北京天津合計四十五億之製品、在華北烟草市場上、當更使需給關係圓滑云。

北京棉花市場 呈供不應求態 出口數目頗鉅市價猛漲

北京通訊 事變以還、地方平靖後、物價飛漲一般非法牟利之投機份子、均以囤積重要商品、乘機活動興波助瀾爲能事是以市場貨品、大多運入囤主之手各貨缺乏異常、漲風愈呈熾烈本市棉花市場、自去歲迄今、即蒙此項影響、而形成供不應求景態緣去歲八九月間、彰、保、石、鄭、南苑、西河、山東各產棉區域、由於洪水氾濫、棉田悉被摧殘、秋收大受影響、產量因之奇減、故運京數額亦屬寥寥、且經此長時期之消耗、各地來源早已枯竭、本市存底又極有限、值此青黃不接期中、棉市場需用反而加巨、致逐漸步入拮据局面、開價頻頻上騰、而開有經濟史以來所罕見之景況、市中開價、比較年初、計西河花每百斤、自百十元ㄱ最低價而百二十五元、一躍直達一百四十元最高記錄、美種花、由百十二元猛漲至一百四十二元、吐魯蕃花、自百十八元漲至百五

批發價格（百斤）

南苑花	一三〇元
西河花	一四〇元
良鄉花	一三〇元
美種花	一四二元
紅花	一二五元
鄭州花	（無貨）
[illegible]寶花	（無貨）
平谷花	一四〇元
彰德花	一三六元
山東花	一四〇
北市花	一二八元
霸州花	一三〇元
正定花	（無貨）
太原花	（無貨）
東河花	一三五元
御河花	一三六元
山西花	（無貨）
吐魯蕃花	一五〇元
次白棉花	一二六元
平谷次白	一一八元
南苑次白	一二七元
石家莊花	一四〇元
保定棉花	一四二元
平谷紅花	一二六元

零售價格（每斤）

絲棉	一元四五
淨花	一元四
線花	一元四
電花	一元三
小線花	一元三五
次電花	一元〇五
彈花	七角五
紅花	一元二
平谷花	一元四五
南苑花	一元四
美子花	一元四

解決麵粉問題 期待匯兌與輸送好轉

天津特訊 京津地方麵粉不足、由各方面力籌對策、然已陷於窮狀、原來華北需要麵粉、仰給於地方製品、每年不足之數爲三四百萬、多由日本美國澳洲上海等之輸入、以充需要、最近因匯兌經濟之關係、及輸送力之不足、漸次圓滑、結果換物人氣亦極感缺之、故價格奔騰、此後若但仰給各地製品則爲生產力所限、設輸送力不能增進、匯兌關係不呈好調、則不安之象、終難解消云

存戶賣意已動 麵粉市況跌落 進口貨旺盛前途當暴跌

本報特訊 麵粉雜糧連日市價漸告軟化之勢、蓋因日來進口稍見旺盛、存戶賣意已動、致市步步下游、成市列後。

鳳凰 一三、一〇
牡丹粉 一四、一〇

旭日 游魚 砲車 豆餅 生餅 膠州小米
一三、二〇 一三、一〇 一三、九〇 一四、一〇 一八、〇〇 一五、八〇 二六、〇〇

高密小麥 二八、〇〇
青口元豆 二六、〇〇
海州莞豆 二一、〇〇
海州苞米 二〇、〇〇
又高粱 一八、〇〇

開發農村經濟（下） 峠山農村振興會成績良好

峠山農村振興會以如斯構想、從事運營亦舉有相當之成績、今後會員當益互相督勵、以期眞使命之達成刻於會長周耕堂、副會長范明[illegible]兩氏及劉洪奎、郝喜勤、宋喜升氏等各支部長統制之下從事活動、一般大有可期、然其製產物由會員商人之手販運各地、更爲交易販賣其全部始均向我青島市移出、以發和市民物貨配給之一助。今最近一個月之決算成績如左：

◇收入

科目	金額
手數料	二三、〇九〇•四八
捐款	二、一八四•一〇
雜收入	一七五•五六

品名	交易數量	交易金額	手數料
小麥	三八二、〇〇	四九、六六	九八
麥粉	一三、八四六、五〇	二、三〇二、四二	四八、三八
紅糧	一七、六〇九、〇〇	二、一四六、四九	四三、一四
黃豆	三、一三一、〇〇	三一三、一〇	六、四〇
豆油	四四、〇四四、〇〇	二〇、七六五、〇七	二三〇、六
花生	二四、六四八、〇〇	二、七八〇、一二	七一、五〇
生油	七五、四一六、〇〇	四一、七八八、八七	五六七、七〇
谷子	三、三九五、〇〇	三三九、五〇	六、八〇
小米	八六、〇〇	一三、四〇	二八
牛油	七、一一二、五〇	三、二八七、〇一	五九、二
生米	四四二、八三九、〇〇	九八、九八四、〇一	一、九八一、五〇
烟子	八三九、五〇	四五二、九五	九、二
鷄菓		一〇、〇〇〇、〇〇	一、〇〇〇、〇〇
棉布	二一、八三九疋	三六五、〇六〇、五〇	二、六五〇、六〇
合計	三〇三、一〇三、五〇	五三九、二八三、一〇	六、六七六、四一

◇支出

科目	金額
合計	二四、五五〇•二三
創立費	三、三二三•〇六
人件費	一一、八〇一•六二
旅費	一、五二二•九〇
通信費	一二二•一〇
文具費	二、三七四•六九
刊行物	一四•四〇
消耗品	二八八•〇三
光熱費	三五九•一八
給食費	七二五•八四
飼料費	一八〇•八六
醫療費	五六九•三六
雜出費	九•六六
交際費	一、二六•五〇
修繕費	二、三一六•一〇
宣傳費	四八五•三
賞與金	二五五•〇〇
退職金	一、一〇•〇〇
雜費	四六〇•〇〇
合計	一二、八六二•七

存金二千六百八十七元五角二分在振興會統制下各種農產之交易數量及交易金額如左表、及入本春因會員之奮發、致較次年之數量與金額更增加二、三成以上。

再經營振興會所需經濟的基金、以會員所有之田地、六畝收一元手續費、以爲志助金充當之、此外並設商部保證金制度、於財的方亦所惠實多、以期治安之[illegible]、與經濟合理的興隆云。

價格 本市日需品零售

三月一日社會局需給股調查

種類	單位	價格	較前日比 漲	較前日比 落
糧食類				
砲車麵粉	一袋	14•40	•20	
綠火磨麵粉	同	14•30	•20	
一等大米	每市斤	•65		
二等大米	同	•44		
小米	同	•29		•01
江米	同	•44		
包米	同	•22		
綠豆	同	•27		
高粱	同	•22		
調味類				
豆油	每市斤	•77	•05	
香油	同	1•20		
生油	同	•66		
醬油	同	•25		
糖	同	•80		•0[illegible]
醋	同	•32		
鹽	同	•10		
鷄肉類				
鷄卵	百個	8•00		
豬肉	每十斤	6•50		
牛肉	同	6•30		
菜蔬類				
豆[illegible]	每市斤	•10		
薑	同	•25		
大白菜	同	•10		
小白菜	同			
油菜	同	•20		•04
芹菜	同	•28		
菠菜	同	•80		
大葱	同	•12		
大蒜	同	•60		•04
豆芽	同	•10		
豆腐	同	•15		
芥菜	同	•15		
魚類				
帶刀魚	每市斤			
黃花魚	同	•30	•02	
紅頭魚	同	•10		
偏口魚	同	•30	•04	
燃料類				
塊煤	噸	24•00		
碎煤	同	19•00		
煤球	同	20•00		
劈柴	每十斤	40		
火油	桶	15•90		
[illegible]油	桶	18•00		

京清涼飲料業 創立組合 三月中旬可成立

北京通訊 氣候逐漸溫暖、清涼飲料品、將出售於市、主管當局爲調整清涼業製造、供給、販賣、衛生諸項不良惡習計、故特由玉泉山等九大製造工廠、創立組合、而關諸般業務上之進展、經各發起人於二十五日午後一時召開審議會、議定組合草案、取締不良投機商廠、開該組合於三月中可望正式成立云。

內外市況

本市市況（三月二日）

○棉紗期貨前場
三月開 870.00
最高 886.00
最低 870.00
收盤 885.50
成 400件
四月開 882.00
最高 895.00
最低 882.00
收盤 894.50
成 500件

○棉布期貨前場
三月開 30.10
最高 30.90
最低 30.10
收盤 30.850
成 4000件
四月開 30.90
最高 31.475
最低 30.89
收盤 31.450
成 2000件

○土產期貨前場
生油
三月開 89.00
最高 90.40
最低 89.00
收盤 90.10
成 258車
四月開 90.50
最高 92.00
最低 90.50
收盤 92.00
成 21車
生米
三月開 44.80
最高 45.150
最低 44.80
收盤 45.15
成 300噸
四月開 46.30
最高 47.00
最低 46.30
收盤 47.00
成 150噸

○土產現貨前場
生菓 26.00
生米 380.00
生油 82.00
豆油 78.00
[illegible] 88.00
[illegible] 84.00

○棉紗現貨前場
16支
銀月 923.00
[illegible] 940.00
成 30件
寶來 875.00
最高 885.00
成 40件
寶船 850.00
最高 870.00
成 20件
[illegible]鶴 890.00
[illegible]島 910.00
成 15件
20支
銀月 970.00
最高 990.00
成 30件
寶船 935.00
成 15件
五星 890.00
最高 910.00
成 50件
仙桃 910.00
成 60件
32支
銀月 1170.00
成 20件
喜鵲 1170.00
成 30件
花蝶 1165.00
成 25件

○棉布現貨前場
[illegible] 30.40
最高 31.10
成 100件
[illegible] 30.50
最高 30.90
150件
燕[illegible] 29.30
最高 29.80
成 70件
喜鵲 30.80
成 30件
銀月 30.20
最高 30.40
成 20件

（三月一日）

○棉紗期貨後場
三月開 865.00
最高 869.00
最低 858.50
收盤 861.00
成 4800件
四月開 878.00
最高 878.00
最低 866.00
收盤 878.00
成 200車

○棉布期貨後場
三月開 29.850
最高 30.00
最低 29.920
收盤 29.70
成 4000件
四月開 30.70
最高 30.70
最低 30.20
收盤 30.250
成 200車

○土產期貨後場
生米
三月開 45.20
最高 45.20
最低 44.40
收盤 44.40
成 100噸
四月開 47.00
最高 47.00
最低 46.30
收盤 46.00
成 2150件

○棉紗現貨後場
16支
寶來 880.00
最高 885.00
成 25件
銀月 925.00
最高 [illegible]
最低 925.00
成 20件
豐島 8[illegible]0.00
成 30件
喜鵲 890.00
成 40件
寶船 860.00
最高 865.00
5件
20支
寶船 920.00
最高 925.00
成 35件
豐島 890.00
成 20件
五星 895.00
最高 900.00
成 50件
32支
銀月 1150.00
最高 1160.00
成 15件
宮女 1100.00
成 20件
喜鵲 13[illegible]
成 10件

海外市況（三月二日）

○倫敦銀塊
現貨 20 16分之3
期貨 20 4分之1
○孟買銀塊
57 8分之3
○紐約銀塊
公定價 34 4分之3
○紐約株式
[illegible] 57 8分之3
[illegible] 29.00分之
○紐約滙兌
對英 3.92 8分之7
對日 23.47
對華 6.85
○倫敦滙兌
上海4便士8分之3
日本12便士32分之11
法國 176.50
紐約 402.50
○美國棉花
現貨 11.07
三月 10.49
五月 10.72
七月 10.38
○印度棉花
白洛去
45 268 2分之1
78月 277 [illegible]分之
○[illegible]
3月 236 4分之3
5月 240 4分之3
7 244 4分之3
○平果[illegible]
3月 198 2分之1
4月 201 2分之1
7月 204 2分之1
○[illegible]
168.00
○[illegible]
5 100 8分之3
7 98 8分之5
0 98 4分之1
○加拿大小麥
五月 88 2分之1
七月 89 2分之1
九月 90 4分之3
○東京株式前場開盤
新東 140.50
鐘紡 170.40
滿業 78.30
日魯 74.10
○上海滙兌前場開盤
對英
現物 4 8分之1
期 4 [illegible]
對美
期物 6 32分之23
現物 6 32分之15
○天津棉絲布現貨
棉絲
17支八馬 1000.00
17支十全 無市
20支十全 930.00
32支十全 1020.00
42支[illegible]子 1353.00
42支水月 1170.00
棉布
五福 3.5
陽光 2.95
○大阪棉花前場開盤
三月 79.75
四月 79.75
五月 80.60
六月 無市
七月 無市
八月 無市
九月 84.50
○大阪棉布前場開盤
三月 3.940
四月 4.015
五月 4.170
六月 4.295
七月 4.390
八月 4.500
九月 4.535
○海外棉市
印棉布羅記 222.00
印棉阿格肯 222.00
美棉 263.00
美棉 267.00
○上海金融
海關金單位 270.80
華興銀行公定值
對英 6.0
對美 9 16 [illegible] 13
144元賣
149元買
法幣換算率 403.50
國票
78元 [illegible]
[illegible]
730 [illegible] 759
○大阪棉花前場收盤
三月 無市
四月 無市
五月 無市
六月 無市
七月 82.30
八月 無市
九月 84.50
○大阪棉布前場收盤
三月 3.940
四月 4.030
五月 4.195
六月 4.305
七月 4.410
八月 4.[illegible]20
九月 4.580
○上海棉絲布現貨
絲
16支[illegible] 825.00
20支[illegible] 905.00
32支[illegible] 1156.00
42支[illegible] 1190.00
棉布
四君子四[illegible] 8.40
五綾 8.10
龍頭細布 7.75

石市骸炭場 增加產量

石家莊通訊 因春季之來到、本市之工業情形、乃大見活躍、最近本市最大煉焦工廠之骸炭廠、乃更形活躍、據最近之情形、該廠爲應付需要、除於晝間加緊工作外、並於最近增加夜工、出貨兩縣、因該廠出去歲交換大馬力出產量增加之新式機器後、成績日見優良。又本市煉瓦廠、因本市建設猛進、需用原料極多、乃由場長哈子齡以下、共同協力、以拔[illegible]爲領導、各工人之努力、每日出品、極爲增多、又本市市郊各處之磚窰、亦大見活躍、各窰工作極爲努力、每日出品更多、因春季之建設活躍、供給日多云。

生油市況再漲 棉紗造新紀錄

【本報特訊】生油現貨消化力量、依然不減、故油坊家心氣轉高、多起抗沽之志、因而期油開拍空方急於訂補、把扶復乘勢搶買、市勢鋒芒已達極端、後市實氣稍緩、始見微低。又棉紗市況漲風熾烈、今市又造最高之新紀錄、蓋因廠方心氣堅俏、批出四月份期布三十元五角、實因津申漲音迭傳、以致市場人情幾同風狂、互相掠買、市價暴升、現貨客幫則竟食鯨吞、市亦隨風而起、惟價漲太猛、有利者出而兜售、市略回低、但前途情形似未必能從此戢其漲風耶。

雜貨白糖行情

【本報特訊】雜貨如白糖等先日因客幫多嫌價高推銷不易、無意染指、市品一度回落、紙是[illegible]類之來源不旺、而本市存底單薄、銷路稍暢即感供不應求、故日來津滬略有採進、市復轉升、成列後：

雜貨 白糖

八寸尖紙	一三、五〇
提屏紙	一三、五〇
新料八一尖	三二、〇〇
娥眉[illegible]料	四二、〇〇
香港[illegible]袋	三五、九〇
45字子白糖	八一、〇〇
42號字白糖	八〇、五〇
春字藏包	八一、〇〇
東洋赤糖	六二、〇〇
18粗砂糖	七六、〇〇
4粗砂糖	七八、〇〇
古月	八二、〇〇
西洋小件報紙	二八、〇〇

△出口貨物

青島丸一日去滬
汽車用品 二七五件
鋼軸 七箱
鮮葱 二五包
鮮梨 三〇簍

利生號二日去滬
落花生油 一六〇四簍
落花生油 一〇八小桶
豆油 二〇〇簍
牛油 二九六件
黃豆 一〇〇包
柿餅 一一六包
紅棗 九五包
黑棗 八二包
鹹豬 八九九件
鹹料 二四四件
草編 九五件
夾力板 七五包
雜貨 一一件

△進口貨物

青島丸一日由大連來青
糖菓 三〇箱
葵花實 二〇包
花茶 五〇箱
綠茶 三箱
鯖魚 一二件
硫酸紙 二〇件
台秤 八包
人絹織物 二〇包
人絹織物 一一箱
人絹布 八八件
雜貨 一〇件

青島水道株式會社股份出讓

記本社出讓之股份擬以左記要項出讓之、凡有願購者、詳閱本社定款並營業許可附帶命令案等之後再行訂購（如承訂購即奉贈定款並營業許可附帶命令案）

賣出要項
一、賣出股數 六千股
一、一股之面額及已繳額 金五十元（已繳半額）
一、賣出價格 一股金二十五元
一、訂購股數單位 十股
一、訂購接收期間 自昭和十五年三月一日至昭和十五年三月七日
一、訂購證據金 一股金五元 訂購決定後即以此款充作股份繳納金、若訂購不成立時即退還此款、不付利息
一、訂購地點 青島太平路十七號
一、分配決定方法 訂購股數若超過賣出股數時當爲適宜決定
一、股款繳納期日 昭和十五年三月十五日
一、募入決定期日 昭和十五年三月二十日

青島水道株式會社

興亞學院 男女 續招日語新生

本院招收新生自本月十二日開始報名三月四日即行開課爲日迫促有志習日語者勿失良機
資格 不論男女老幼以明瞭中國文字爲合格
學費 每月五角（報名費免收）
授課時間 午前—十時至十一時 午後（七時二十分至八時半 八時半至九時半）
報名地址 濮縣路十號本校（西鎮小學校後）

新車出賃 價錢公道

（係一九三八年式）（仍照組合定價）
懇請各界、惠顧諸君快租用吧。
大美汽車行啓 湖南路四十號 電話（四三三三 四三七五）號

華振氏藥房

本藥房聘有專門藥學人才調製各國處方所用藥料均選按方調劑準確精良決不以劣品誤人以重道德諸名乘成藥藥化妝用品等無不俱備特廉如合作社惠顧然任歡迎 山東路二十七號 電話四〇三四號

二寶靴鞋店

諸君欲買天津製做一九四〇式皮鞋便鞋請到
濰縣路卅九號 二寶靴鞋店 電話五八一一號

青島日本醫師會

醫院	科目	地址	電話
井辻外科醫院	外科 皮膚性病科	鐵山路	[illegible]
石田外科醫院	外科 整形外科 X線性病科	濟陽路	同 二二五一
博愛醫院	外科 皮徽科 內臟外科 太陽燈科	聊城路	同 三七〇二 六九三二
富田眼科醫院	眼科	東阿路	同 三六一九 六三七六
沼田小兒科醫院	小兒科專門	陵縣路	同 三六三六
若槻醫院	內科 小兒科 皮徽科	德縣路	同 四六〇四
柏木耳鼻咽喉科醫院	耳鼻咽喉科	市場一路	同 三一七九
野見山產婦人科醫院	產科婦人科 外科性病科	禹城路	同 六七四七
松村醫院	內科 小兒科 皮徽科	無棣路	同 三三四〇
好生堂醫院	耳鼻咽喉科 內科	樂陵路	同 二二九三
阿部醫院	外科 性病皮膚科	桓台路	同 七八三二
山東醫院	內科 X線小兒科	夏津路	同 五五七〇
神內醫院	內科小兒科 花柳科X線科	德平路	同 四七五七
志波醫院	內外科性病科 婦科X光線科	莒縣路	同 五八三七
廣瀨小兒科醫院	小兒科 X線科	鐵山路	同 二八二九 五八五九
鈴木醫院	產婦人科內科 小兒科性病科	新泰路	同 二〇〇一 三二〇九
鈴木分院	同上	臨清路	同 三〇九〇

三星牙膏

品質高貴・有口皆碑

牙齒與美觀
牙齒的潔潔與否、關係儀容的美觀、至爲重大、潔淨面發現汚膜、或呈黃黯之色、於交際場中、常易引起人之憎厭、欲保牙齒之美觀、請於飯後及臨睡前、常用（三星牙膏）刷齒、則齒類芬芳、談笑風生、益增儀容之秀美。

華文大阪每日

三月一日號出版了!!
定價一角 內容豐富
中日文化提攜的先鋒 興亞時代思潮的南針
本刊徵募酬金千元長篇小說本期發表
每月一日，十五日出刊二冊，每冊定價一角，郵費一分，三個月六角，半年一元一角五分，全年二元三角（各郵費在內）。中日滿各地大每會販賣店，各大書店均有代售，歡迎直接定閱（請購郵局滙票直寄大阪本社）
青島代售店 濟南路森本新聞店 甘肅 一春書報社

本報廣告部電話

二〇六〇

山東汽車行

電話三一〇四三五〇四
汽車部 車新價廉 服務晝夜
修理部 工精費低 迅速應期
前存舊客車數部願廉價租售有願購租者請來接洽
鴻記 地址山東路三十三號

明星照相館

諸君一年辛苦！都大發財！在這個新年休息期間如想留個紀念還是到明星照相館照相吧！包君滿意
地址高密路五四 電話四九八九

膠卽兩鄉政辦事處 改爲區辦事處
暫行組織規則決定公佈

本市市公署頃奉北京行政委員會指令將膠卽兩縣名稱改爲膠州區及卽墨區辦事處、自三月一日起實行廢除縣名、改稱區辦事處、關於區辦事處暫行組織規則、亦經決定公布、茲誌之如下：

市公署佈告

爲布告事、前據鄉區行政籌備事務局呈請、將膠州卽墨兩縣公署、改爲鄉政處一案、業經呈奉行政委員會指令略開、鄉政處以改爲膠州區辦事處、卽墨區辦事處較爲適合、業經行政會議及議政委員會審議通過、並於一月二十日、案奉臨時政府令開、山東省膠縣卽墨縣、現經劃歸青島市管轄、所有該兩縣舊有縣名、應卽廢除、飭卽分別遵照辦理各等因奉此、遵卽於三月一日起、將該兩處名稱改爲膠州區辦事處、卽墨區辦事處、除呈復暨分別函令外、合行布告週知此布。

區辦事處組織

第一條、鄉區行政籌備事務局設區辦事處、掌理管轄區域內之行政。第二條、區辦事處置於左列地點、膠州、卽墨、第三條、區辦事處管轄區域如左、膠州區辦事處、舊膠縣全區域、卽墨區辦事處、舊卽墨縣全區域、第四條、區辦事處設左列職員、處長、科長、科員、職員之定員另定之、第五條、處長受鄉區行政籌備事務局長之命、指揮監督所屬職員、掌理管轄區域內一切行政事務、第六條、科長承處長之命指揮監督所屬職員、掌理該科事務、第七條、處長如有事故時、由庶務科長代行其職務、第八條、處長及庶務科長皆有事故時、由各科長（代理三、職務之科長除外）、就其主管職務代理其事務、第九條、科長如有事故時、由科之上席科員代理其事務、第十條、區辦事處設庶務科、行政科、財務科、警務科、第十一條、庶務科掌管左列事項、一、關於機密事項、二、關於職員之進退賞罰及身份事項、三、關於官印保管事項、四、關於文書事項、五、關於購置事項、六、關於會計事項、七、關於統計及調查事項、八、關於處內連絡事項、九、不屬於他科事項、第十二條、行政科掌管左列事項、一、關於社會事業事項、二、關於商工業事項、三、關於農林、鑛業及水產事項、四、關於學務事項、五、關於禮教事項、六、關於土木事項、七、關於衞生事項、第十三條、財務科掌管左列事項、一、關於租稅之課賦徵收事項、二、關於稅外徵收事項、三、關於滯納處分事項、四、關於公有財產事項、五、關於其他稅捐事項。第十四條、警察科掌理左列事項、一、關於警務事項、二、關於特務警察事項、三、關於保安警察事項、四、關於衞生警察事項、五、關於刑事警察事項、六、關於其他治安事項、第十六條、區公所及警察分局之規則另定之、第十五條、本規則自公布之日施行。

台東分局召集 各村長會議
商討各事項

台東警察分局、於一日下午三時、在吳家村公所、召集管內各村長開會商討清查戶口、修補道路、注意衞生及治安各問題、在蘇分局長、秋元指導員訓示下、各村長均一致明瞭而散會。

本年植樹節 舉行造林運動
建設局已着手籌備

北京政府爲提倡造林起見、特令各省市於植樹節擴大舉行造林運動、本市市公署奉令後、已令建設局着手籌備云。

檢驗屍體 改衞生局辦理

本市衞生局、以市民死亡應向主管界內警察局報告、經醫官檢驗後發給檢驗執照始准抬埋、衞生局以檢驗屍體、與預防各項傳染病關係大應、衞生局直接辦理俾較完善、經警察衞生兩局接洽商討後今後關於本市人口死亡之屍體檢驗、改歸衞生局辦理、其檢屍手續辦法卽將規定公布實行云。

農事訓練所 新生行入所式
趙市長代表讀訓詞

本市社會局爲開發農村、在李村設立農事訓練所、經考取練習生二十名揭曉後、乃於本月一日上午十時舉行入所式等情已誌本報、惟該日柴田所長趙市長代表等均蒞臨訓詞、玆將趙市長代表吳順持代讀市長訓詞原文補誌次：

市長訓話 今天爲農事訓練所開學典禮、鄙人謹代表市長對諸君說幾句話、我國自古以農立國、土地肥沃、物產豐饒、祇以數千年來深耕易耨、墨守舊法、不事改良、科學不興缺乏專門人才之指導、以致農產物不能增殖、反而逐漸減少、近代東西各國科學昌明、又復悉心研究、種種改善、故產量倍增、民食充足、我國農業反致相形見絀、從前雖有農林學校及農事試驗場之設置、大都專就理論上注意、未能造就多數專門實驗人才、以爲指導、我國土地廣袤、人口過剩、而邊荒未墾、田疇多蕪、每遇天災人禍、凶年歉收、則飢饉立見、

力強、有志農業、務須悉心研求、精勤訓練、將來學成後、以爲農民之先導、並盼望大青島市區、成爲一模範農區、諸君將來卽爲模範農事之指導員、領導市民改良農業、增加產量、富國裕民、實爲當今之急務、而期望於諸君者更至重且大、諸君其各勉旃、

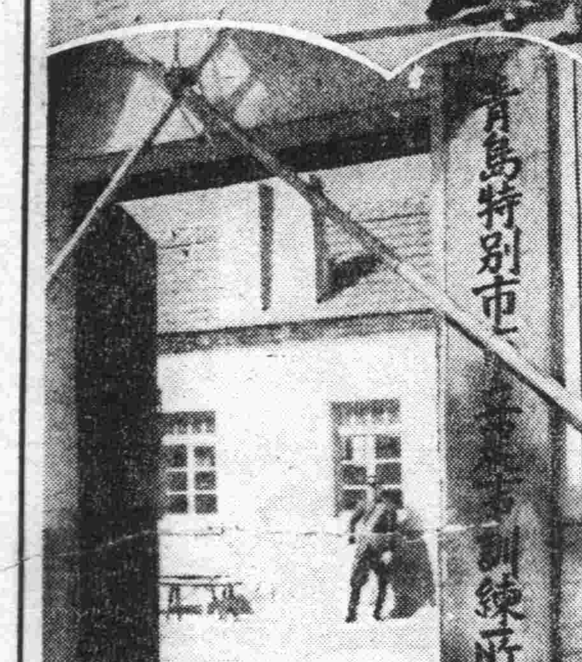

（寫眞）上爲農事練習生全體　下爲農林事務所大門

卽墨診療所 施種牛痘

卽墨新民會診療所、自成立以來、所有城鄉病人、頗得佳惠、凡求診者、無不藥到病除、著手成春、現值春暖、百病易復、尤屬天花最甚、本縣張處長、有鑒於斯、近由青市購到大批痘苗、由教育科轉發診療所、由崔醫士負責施種、自本月二十六日起、計種考院小學三百六十餘名、二十七日西關小學、二十八日河南小學及南關小學、二十九日城陽、流亭、監村、共種六天、聞將來城關商民、於各學校種完後、始能施種云云。（寫眞係施種情形）

奸商發橫財揮金似土 聚衆豪賭被抄
妓女陪侍樂極生悲遭縲絏
麵包暗藏烟泡膏店經理入囹圄

本市警察局、於去年舊歷年關時、曾出示布告、禁止賭博、乃於年關之時、本市一般商店、均因擁有巨大之純益金、故除嫖、吃、喝、外各大商號、尤其土產商、無不大賭特賭、據聞當時各大商號之賭局、均以百元爲最小注、由此情形、可見奸商揮金似土之一般情形、日昨市南分局濟南路派出所抓獲一大賭局、聖賭者、均爲各大商號之經理夥友、且召妓女多名陪侍、是純爲奸商發橫財揮金似土之寫照、此十餘名賭徒、均已飽嘗鐵窗風味、而作階下囚矣、茲將抓獲情形誌次：濟南路派出所警士、於二日晨三時、巡邏至北京路五十三號廣豐隆土產號門前、聞該號內有聚賭之聲、當由警看守、并電報山東路分駐所、由巡官武麗生率警多名趕至、當場抓獲賭犯局頭及妓女如次：局頭郭麟書、年三十七歲日照人廣豐隆代理經理、賭頭劉俊亭、年四十三歲、黃縣人三泰洋行夥友、賭犯劉王氏、年二十四歲卽墨人住濟南路十二號、王維鵠、年二十七歲、卽墨人、竹中洋行夥友住山西路、王宗堯年四十歲蓬萊人住李村路十九號、姚伯符年三十三歲廣東人裕豐製桿廠夥友、李仲節年三十歲蓬萊人取引所經紀住南陽路一號、李冷氏年十九歲高密人住黃島路十七號、王榮臻年三十六歲蓬萊人取引所經紀住禹城路。畢慶初年四十三歲威海人博山利益號夥友來青購貨住中華棧、遲人福年卅七歲蓬萊人河南路信泰號夥友。孫孫氏年三十一歲昌邑人住威海路十二號。王福亭年三十八歲掖縣人義利油房夥友住新泰路十二號、牟慶源年二十七歲日照人瑞昌隆夥友住北京路。妓女孫彩雲年二十六歲濟南人住五里實樂書寓。沈吟芳年二十歸上海人住五里人香樓。王秋芝年二十歲濟南人住曲阜路瀛洲旅社。該案全犯送至市南分局後、至九時許、有平度路九號附十三戶壽仙膏店經理孫進軒（年四十三歲蓬萊人）爲賭犯姚伯符送麵包十個、不料麵包中竟挾藏烟泡少許被該分局警士發覺、當連同孫某一併拘入囹圄、聽候處罰云

各種捲烟售價 不得超越稅級
私抬售價查出嚴懲不貸
稅局佈告菸商一體週知

本市青島統稅局以各類統稅捲菸、係如限價分級課稅、售價均有一定限制、如某牌捲菸欲變更價格、須先由公司照章申請升級納稅、不得私自抬高售價、超越稅級情事、該局特佈告商民週知、茲將布告原文錄次：爲布告事、查本局所轄各類統稅、捲菸一項、係爲限價分級課稅貨品、關於售價均有一定限制、如某牌捲菸欲變更價格、須先由出品公司照章申請、升級納稅、呈准更正登記後、方得照章報升稅級、提高售價、否則無論公司商號、均不得任意增高、章則明定綦爲嚴格、並零售菸販所售、價格亦有一定、限度不得超過出品公司、各牌、捲菸原登記價五十元案、歷經實行、並布告週知在案、乃本局近據調查、一般無知商販、不顧稅章、惟利是圖、以市面各種物價騰昂不已、竟有暗中囤存大批捲菸圖積居奇及私抬售價、超越稅級情事、似此行爲、至堪痛恨、不獨擾亂市場、尤屬妨害稅政、須知捲菸因限價課稅關係、實與普通貨品售價、迴然不同、特再布告、仰各菸商一體周知、關於捲菸、務應遵守定章、不得私自增高售價、及囤積居奇、希圖漁利、倘自布告後、仍有上項違章行爲、一經察覺、除將貨品沒收充公外、並依章嚴厲懲罰、絕不姑寬、以維稅政、切切此布。

太平山各山峯 闢成遊覽道路
農林事務所印就路線圖

本市建設局農林事務所爲充分利用第一公園、觀賞其眞正優美壯大之大青島市大自然、並資增進市民健康起見、特將太平山各山峯闢成遊覽道路、使之連貫、現已工竣、此項遊覽道路、係由第一公園農林事務所附近出發、經過各山峯、遊覽太平山全景而歸還至農林事務所、且此項遊覽道路之進口、尚有三處、爲太平角方面之別墅地帶、青島神社方面、青島山之東麓、均可進口遊覽、至各山峯之名稱、現尚未定、暫以號碼指示牌標之、希望市民遊覽後就個人所感以名之、關於遊覽道路圖、業經農林事務所製定、定於本月三日樹立該所門前、太平山山峯以號碼指示者共計二十三處、均有奇景可觀、現值春暖花開正宜旅行之季節云。

警察局整理交通 切實檢查汽車
自一日起在山東路施行
全日共檢汽車四百餘輛

本市警察局、爲澈底整理交通秩序、首先注意速率較高之車輛取締、自昨日（一日）起、已着手實行、自午前十時起至午後四時止、在山東路一帶交通要衝必經過之各路口、對於汽車予以切實檢查、總計全日共被檢查之汽車共四百一十一輛、其中違章者二百八十九輛、未違章者一百二十二輛、其汽車司機人違犯交通規則者、計無免許證駕駛者十一名、執照未攜帶者二十九名、違反速度者十四名、其他違犯管理規則者一名、徽章未攜帶者三十八名、外國人無免許證駕駛者二名、執照未攜帶者四名、徽章未攜帶者二名、關於汽車部份違犯規則者計無牌照行駛者中國方面五起、外國方面七起、自用車營業者中國方面一起、外國方面一起、車輛設置不完備者中國方面十四起、外國方面七起、此次警察局對於汽車檢查、所有違章者均分別處罰、並定二日仍繼續檢查云。（圖爲檢查汽車時情形）

女小籃球補賽 西鎮勝江蘇
男小繼續補賽

本市教育局主辦之中小學校冬季足籃球比賽會、未決錦標補賽、於三月一日起開始、一日下午四時爲女小籃球比賽、比賽隊爲西鎮對江蘇、地點在江蘇路小學校、結果以四比一、西鎮勝獲、得女小籃球冠軍、三月二日爲男小籃球北京對西鎮、三日休息、四日爲東鎮對北京云

勸告商人書
心術如不正果報終難避免
存錢無用不如爲子孫積德
警察局刑事科長郭開晉

青島自事變後、經過兩年時期、地方日趨明朗化、台東西四滄李村鄉區人民、亦能安居樂業、惟近來物價昂騰、論者多謂來源稀少、原價高漲、經各方調查、本市存有糧食、足數半年之用、其間囤戶收買、亦原因之一、以致物價逐日高漲、並無限制、匪獨貧民生活感覺痛苦、卽維持市面負有治安重責之警察、亦發生恐慌、從前麵粉價、不過二三元、警士月餉十五元、現在警餉雖增至十八元、而麵粉價至十三四元、猶在漲風之中、個人生活、尙感不足、遑論一家、警察生活既發生恐慌、而竊盜詐欺等案件、層出不窮、最近竊盜案多係爲生活所迫之初犯、雖經各方面努力防範、終屬防不勝防、絕非根本辦法、似此情狀、社會有不安狀態、街談巷談、以及每日新聞紙載、莫不以物價高漲爲重要問題、以致人心惶惶、不但貧民及警察生活成爲問題、卽中等家庭、以及薪資微薄之職員夫役亦莫不叫苦連天、職員之薪俸有限、而物價高騰無限、杏收入無阻活潑於經濟界者、惟有商人、開年終結束、皆有盈餘、多則數百萬、百餘萬、數十萬、至於數萬數千、不勝枚舉、故予奉勸商界同胞應本人泥己溺懷、作救苦救難之舉、須知人心安定、然後社會秩序不致紊亂、若擁資巨萬、地方人心極不安定、賊盜繁興與案情疊出、有貲產者、恐亦未能高枕無憂、日在驚慌憂慮之中、試問有何興趣、不若自動平抑物價、捐款賑濟平民、以求地方安謐、同享太平之福、且銀錢係流通市面、悖入悖出、是說如何收入卽如何化盡、設非從良心正當收入、則化去亦必容易與其不憑良心操縱、價所得利益、供一已之揮霍、及子孫造孽之用、不如憑良心少得幾文庶可悠久、俗語云留錢與子孫不如積德在兒孫、君不見事變後、黨政財閥人等之財產、果如何乎、此所謂悖入悖出也、兵劫在難免、不能免、全在心術、心術不正、安望逃避、既不能逃、存錢何用、如此看來、諸君存錢與子孫、不如爲子孫積德、鄙人仰望於諸君者、約有二端、一方不囤積糧食及日用必需之物品、則物價自平、人心自可安定、一方捐助款項救濟平民、如盈利百萬者、捐三四十萬、盈利、十萬者捐二三萬、如此類推、相信可以普渡衆生、爲子孫造福、物價既平、無告貧民得有澈底之救濟、（或辦貧民工廠、或捐助感化所、設立工廠收容無業游民、或辦慈幼院、使人人有職業、人人有衣食、則竊盜等案不緝而自然減少矣）、能如此、豈不人人能安居樂業、成爲東方樂土、諸君功德無量、倘執迷不悟、是謂財迷、操縱物價不顧貧民生活、社會安甯、心術不正、果報亦不可思議、一經檢舉、惟有依法嚴懲、並將操縱之物款、數歸公、辦理救濟事項、身敗名裂、追悔莫及、屆時幸勿怨執法者之毫不容情也、其各勉之。

廉價麵粉申請書 送社會局審核
共計三萬〇二百餘戶

本市社會局、爲調節民食、所辦之廉價配給麵粉、業經按調查戶口發給申請書、本市警察各分局照各管界內日前由警察局已將塡寫申請書彙齊共計三萬零二百零八戶、已於昨日（一日）送交社會局審核、俟審核完畢後卽可憑票買麵云。

交警招領
王舜五拾布包

本市台東分局郭口路分駐所、據奉大路裕豐棉行經課王舜五聲稱、其夥友戰子彬、日前由卽墨乘交通汽車來青之際、行至華陽路口下車、因車內乘客擁擠、下車後見有大布包一個、內有各種物品十餘件、因無人認領、當卽交郭口路分駐所、該所除向警察局呈報招領外、遺其拾物主可速往警察局認領云

悔婚涉訟
白李氏騙彩禮
未婚夫來青探望 白秀英嫁人爲妾

周孫氏年四十四歲、平度人有子周德智、（年二十四歲）於民國二十年間、在籍定白李氏、（年三十六歲平度人）之女白秀英（年十八歲）爲妻、共用去禮彩洋一百八十元、及衣飾等物、由白氏之姪白升堂作證人、於三年前白李氏卽攜秀英等、住於東仲家窪八十二號、至本年二月十一日周德智由籍來青、欲在福工廠謀一工作、由家臨行時周孫氏告以抵青後可至其未婚妻處探視、不料到青後、赴白李氏處探詢、據稱其女已嫁仲家窪六十三號蘇學洲爲妾、並否認曾與周德智訂婚、周某情急當返籍找來其母暫住於昆明路五十四號、再度前往交涉無效、乃赴台東分局控白李氏母女悔婚。

日德醫學之結晶

醫學國德國發明

醫藥學界之至寶

伯爾子博士與伯爾子丸

梅毒可畏之經路 與正確之治療法

請先實驗以實效誇之伯爾子丸

第二期 症狀

凡罹梅毒者、經過第一期梅毒與第一潛伏期、卽入於第二期梅毒矣、在此期內、有種種發疹卽瘡疸出沒於皮膚及粘膜之上、故此期亦稱爲皮膚粘膜發疹期、在皮膚上勿論矣、卽於口中、咽喉、肛門、陰門等處處之粘膜上、亦現有散在性、或瀰漫性及集團性、又於全身的均顏色蒼白、或發生關節痛、毛髮脫落、頭重、頭痛、神經衰弱等症、無精神疲乏異常、如斯乃惡性病毒已徧於全身證據、過此第二期而入於

第三期 症狀

之梅毒、但其間約有三年之潛伏期、蓋病毒深入體內、而在休息狀態、一見之似已痊愈、故有多數人皆以爲業已除根、不復再爲醫治、因之乃大失敗、蓋病毒決未消滅、迨三、四年之後、於皮膚粘膜之深部、筋肉、骨、內臟等處均現有惡性病變、成爲極悲慘之狀態、能使肉與骨腐爛、致人體或爲畸形不具之狀、更侵入重要內臟、遂至於死、

晚期梅毒

固不俟言、蓋病毒侵入腦中樞、則發生腦神經慢性病、卽瘋癲狂、脊髓癆等症、使人體全成爲狂人、廢人、取死途、斯種梅毒在長年之間、時潛伏、一見之多以爲痊愈、故其間多傳染於妻子家人且遺傳子孫、與本人患同樣害毒、此種梅毒如治療不法、其害誠不堪設想、是以現在凡患此病者、必須迅斷行正確治療、此病之

治療法

須先排泄潛入全身血液與淋巴液之病菌、以殺菌爲第一、惟其從來於注射外、別無迅速治療法、故今介紹此內服藥、乃與注射有同一効力之梅毒專門內服藥、刻在同種病者之間、已有絕大好評、卽內服伯爾子丸是也、本藥在過去數年間、以內外醫學之研究與學理爲基礎、而完成之良藥、在德國稱爲國寶的醫聖賀阿曼博士、對伯爾子丸之主藥、尙與以絕讚之詞、其初期梅毒勿論矣、卽重症梅毒如病變、梅毒、胎毒、瘡毒、皮膚病、瘰疽、遺傳梅毒、腦梅毒、神經痛、脊髓癆、動脈硬化症、便秘症以及一切花柳症、經實驗之後、確有可驚之偉大効果、連服幾日、卽可將血液淨化、凡有梅毒均可掃滅、與大小便排泄體外、其血液循環與代謝機能、極其盛旺。

伯爾子丸

一、一經服用則腸胃舒適、頭腦明快、且含慾增進、體重增加、血色亦好、全身的頓增活氣、故作事與用功皆不感覺疲勞、梅毒特有之不快、均可爲之一掃、成爲無毒之健康體、轉病前倍增精神共愉快有不可言喻之狀、此其實効與注射同樣迅速且正確、故十餘年來、凡曾服用者、喜其効果、某人十餘年來之重症梅毒、今已完全治愈、又某婦人梅毒性小產治愈後、今且生三子、均寄有感謝書、事實伯爾子丸爲驅梅毒之內服藥、其功効實非他藥所能追及、梅毒之治療如果正確、則根治亦易、倘延毒素延及全身、惡化至第三期、則治療當然困難、有羅斯疾惟請服伯爾子丸世界的名藥、可由根底將梅毒一掃撲滅

治療梅毒
以効果誇之內服藥
伯爾子丸

（主効）梅毒、胎毒、瘡毒、横痃、濕毒、感冒、脊髓癆、腦梅毒、遺傳梅毒、里身癬、斯奇、痼疾之皮膚病、酒刺動脈硬化症、便秘性

（藥價）二圓　五圓（徑用）二十四　三圓　十圓（家庭用）三十圓　送料　四十二錢

東京市日本橋區横町三丁目

本舖 鈴木日本製藥社　社主 鈴木清二

振替東京百五番・電話茅場八十番・九十番

（各地有名藥房均有代售）

武俠小說 劍氣珠光錄

王度廬著・鏡海畫

第十九回 三騎追來點穴屈女俠 單身徑往揮劍振雄威 (15)

她在正定府麒麟村姜三員外的家中、作好夫人、過得很好的日子俞秀蓮已見着了她、她自己說願意在那裏住、叫你放心。」又說：「現在我來、就是爲告訴你這話。還有你那幾十顆珍珠。不知是否落在這裏人的手中？」楊豹半晌沒言語、喘了喘氣才說：「俞秀蓮眞是我楊家的恩人！」說到這裏、他滾出幾點眼淚、又歇了一會才說：「那珠子、我藏在一個安當的地方、決不能落在別人的手中、……李兄、你回去吧！」李慕白再問他什麼話 他却閉上眼不再言語了。李慕白心中明白、知道楊豹並不信任自己、他以爲自己也是金刀馮茂一夥的人、所以他不肯把珍珠的下落告訴自己、但看他這樣子、倒確實像珍珠沒在他的身邊、也沒落在法廣那些人的手中。因此自己也不便再問他、遂一拉馮茂的胳臂、走在一旁、李慕白就很慷慨地說：「馮茂兄、我在江南江北闖蕩了四五年之久、但眞正的英雄、我只看見了你一人、你確實是一位光明磊落的好漢！」馮茂說：「李兄你太過獎了！」李慕白說：「李兄在我還要告訴你一件事、就是你的胞弟花槍馮隆、殺害楊老頭兒、搶走楊大姑娘、就都是他作的、他藏在開封張玉瑾之處、在半月以前、我已將他捉獲住了、交給俞秀蓮。俞秀蓮將他殺傷。最近聽人傳說、他已因傷身死了。」馮茂面上微微變色、歎了口氣、說：「他是作惡多端、該死、早先我就曾對俞秀蓮姑娘說過、我兄弟馮隆所作之事、天人不容、不獨俞秀蓮可以捉他去治罪、就是我、若見着他時、我也可以揮刀殺他！」李慕白說：「我把事情告訴了你、我想你是個大義分明的漢子、決不能因爲你兄弟死了、你就跟我們結仇。」馮茂擺手說：「沒有的話、你們行俠仗義、除暴安良、我怎能反倒仇恨你們？再說俞秀蓮到河南去、是我叫她去的、我說一處是霍家屯、一處是開封府、這兩個地方准有一處能夠捉住他。李兄、這件事你也不必再提了、楊豹在這裏你也放心、傷好了、我跟他交朋友、傷不能好、死了、我好好把他葬埋。至於我的徒弟黑虎陶宏、他從有什麼不好、請李兄你給我留個面子、不要跟他十分計較了！」李慕白點頭說：「好、我這就走、半個月之後咱們再見面、楊豹在這裏我完全托付給你了！」說畢、他提着寶劍、向馮茂拱了拱手、然後就走出屋去。才一出屋門、就見院中站着三個人正在等候他、藉月光一看、原來正是靜玄禪師和法普、法廣、手中倒都沒拿着兵刃、李慕白就說：「我剛才已把話對你們說明白了、半年之後、我將點穴圖全份送至你們江心寺中、你們還有什麼不依？」靜玄此時的態度、却較前和緩了、他說：「李慕白、你不可太自負了、你的武藝確實不錯、我們師徒都是很佩服你、只是我告訴你、我這幾次與你交手、實在看在江南鶴之面、沒有用青辣的手段對付你、要不然、此時你早已喪了性命！」靜玄禪師說到末後幾句話時、態度又十分忿忿。李慕白却只是微微冷笑、靜玄又說：「你別不信、前幾日我在任縣葬埋了陳鳳鈞、有幾位朋友、就主張叫我到南宮縣你的家中、去找你報仇、但是我出家人慈善爲懷、沒肯那樣去作！」

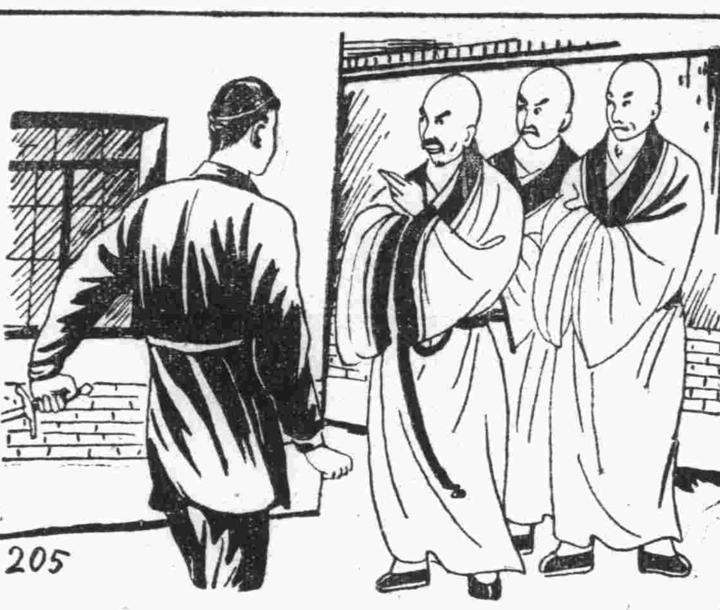

法院公告

青島高等法院民事判決主文

姜子芳訴姜家庭上訴一案
主文 原判決撤銷 姜子芳無罪

劉進孫劉瑤上訴一案
主文 上訴駁回

今日節目

八、三〇 新民體操（北京）
八、五〇 修養講座（北京） 孟子（五二） 傅嚴
九、一〇 歌曲唱片（北京） 綠眉山歌（黃候、黃令） 四姊妹歌（梁賽珍珠）
九、三〇 新聞重述（北京）
九、五〇 商情行市重述 海外春帆
一〇、〇五 實況中繼（北京） 由北京懷仁堂中繼
一一、〇五 拉戲唱片（北京）
一一、三〇 兒童時間（北京） 北京協和女子中學教員
一一、五九 報 時（北京）
一二、〇〇 禪門音樂（北京） 北京九頂廟智化寺僧人演奏
一二、四五 商情行市（北京）
一二、五五 職業介紹（北京）
一三、〇〇 評 書（北京） 小五義（第八一回）王傑魁
一四、〇〇 新 聞（北京）
一四、一五 娛樂節目（北京）
一、南城調 杜十娘 張新全
二、相聲 洋藥方 高玉峯 金曉山
三、馬頭調 鳳儀亭 蔡子明
四、滑稽大鼓 醜姐出閣 架魏瓜
五、唐山大鼓 伍員悲淒 喜冬蚕
一八、〇〇 兒童時間（北京） 北京史家胡同小學學生演播
一八、二〇 兒童新聞（北京）
一八、三〇 竹台奏（北京） 益田信夫（第八二講）
一九、〇〇 一週大事彙述（北京）
一九、二〇 行政工作報告 北京市立女子中學學生（北京）
一九、三〇 演 講（北京） 「日米首相之來華」 北京中央電台宣講員
一九、五〇 預報節目（本台）
二〇、〇〇 滑稽單弦（北京） 樓閣探春 阿鑑如
二〇、三〇 新 聞（北京）
二〇、四〇 娛樂節目（北京）
一、梅花調 金精戲寶 郭小霞
二、京音大鼓 戰長沙 方紅寶
二一、二〇 古琴獨奏（北京） 晏樹華
二一、三九 報 時（北京）
二一、四〇 新 聞（北京）
二二、一〇 地方新聞（本台）
二二、三〇 商情行市（北京）
二二、四五 英語新聞（北京）
二三、〇〇 京 劇（北京） 由吉祥戲院中繼（一）群英會（馬連良 李鴻福 葉盛蘭）

今日曆

△陽曆三月三日（星期日）
△陰曆正月二十五日
△潮候—滿潮 午后十一時二五分（一三〇） 午前一時一分（一一一） 退潮 午前七時一〇分（六一） 午后七時五〇分（二一四）
△太陽出 七時二七分 中 一時二分六八秒 沒 六時五六分
太陰出 三時三八分 中 八時三七分 沒 二時八五分

青島郵局封發郵件時刻通知

一、輪船郵件。
△三月三日 開往日本、大連
△三月四日 帶往上海

東亞海運汽船出帆

▲門司、神戶、大阪行
原田丸 二月廿九日正午入 三月三日前十一時半出
貝加爾丸 三月四日午前入 七日前十一時半出
泰山丸 三月七日午前入 十日前十一時半出
日光丸 三月十一日前入 十四日前十一時半出

▲芝罘、天津行（臨時大連直航）
△印船客暫分禁載 天津行船客暫分禁載
△衛山丸 三月 四日出帆
△安興號 三月 四日出帆
△海通號 三月 四日出帆
▲大華丸 三月 五日出帆
△華山丸 三月 四日出帆
△尼德烏德號 三月 四日出帆

▲上海行
△徐州號 三月 四日出帆

▲上海南支行
唐山丸 三月 五日出帆
△日東丸 三月 六日出帆

▲大連直航（芝罘威海衛行）
利濟號 三月四日入港 七日出帆

▲連雲港行
大球丸 三月三日前九時入 三日後五時出

本社東京市麴町區一丁目六番海上大樓二階
青島新疆路十八號 東亞海運株式會社青島支店
電話 支店長席 六六五七番 次長席 六二五〇八番 輸出係 二六〇六番 輸入係 六二八一番 船客係 七二九〇七番 會計係 二八〇七番 庶務係 六五〇九番 帳房 三九三二番

大連汽船出帆

▲上海行
大連丸 三月四日前八時半入 正午出
奉天丸 三月七日前八時半入 正午出
青島丸 三月九日前八時半入 正午出

▲大連行
奉天丸 三月三日後二時半入 後五時出
青島丸 三月五日後二時半入 後五時出
大連丸 三月八日後一時半入 後五時出

▲上海行
白河丸 三月一日入 四日出
黃河丸 三月十三日入 十四日出

▲天津行
黃河丸 三月二日入 四日出
白河丸 三月十一日入 十二日出

大連汽船青島支店
電話 支店長 二二七一七 客長 二六七七六 出入 二三三七三 荷務所 六六七五五 中國船舶會計 六七七〇 無線電報房 六六〇五

川崎汽船出帆

▲紐育線（青島入港） 五洲丸 四月十日入 四月十二日出
▲紐育線（神戶發） 寶川丸 三月廿八日 五洲丸 四月二十日 寶川丸 五月二十日
▲中南米線（神戶發）（暹香坡沙市經由） 比尼斯丸 三月廿五日 玖馬丸 三月廿五日
▲桑港羅府線（神戶發） 聖川丸 三月廿八日
▲運炭船（內地行） 西濱可丸 三月七日入 慶山丸 三月十日入 金龍丸 三月十二日入 富山丸 三月十四日入 島山丸 三月二十四日入
▲上海行 富山丸 三月五日入 泰山丸 三月八日入

運費及其他詳細情形請向左記地址照會
川崎汽船株式會社青島代理店 株式會社昭和海運公司 館陶路取引所內
電話 四二〇〇番 四三〇〇番 夜間用電話 六三六四番

嶋谷汽船出帆

▲自北海道小樽 昭德丸 一月十五日入港
運賃他左記謹照會 青島總理店 國際運輸株式會社青島出張所 電話 二七〇四番 二五〇五番

朝鮮郵船出帆

▲仁川、鎮南浦行
釜山丸 三月 五日入
平安丸 三月八日入 十日出
釜山丸 三月十五日入 十八日出
平安丸 三月二十八日入 二十一日出
▲仁川直行 慶安丸 三月 五日出
▲仁川天津行 新義州丸 一月三回
開船於開船一時間以前截貨、至於運費及其他詳細情形、請向左記地方照會。
朝鮮郵船株式會社代理店 合資會社中村組

大阪商船出帆

▲日滿連絡船（前十一時大連發）
扶桑丸 三日
鴨綠丸 五日
熱河丸 六日
吉林丸 七日
長城丸 九日
至於運往各地之貨物運費船客運費及開船日期寄港等事詳細情形請向左記地址照會
大阪商船株式會社青島出張所 電話 三五四〇番
荷客取扱店 青島商運株式會社 新疆路十八號 電話 二三〇六番（入貨係） 二三〇七番（出貨係） 一九三番（帳房）

海州組合出帆

▲海州行 入港 出港
△印船客禁載
迎春號 一日 三日
得春號 三日 四日
▲嚮水口行
元泰號 四日 五日
江春號
義通號 三日 四日
▲石臼所行
春來號 一日 三日
新順號 一日 三日
恒新號 三日 四日
平安號 三日 四日
事務所 海州航路汽船同業組合 株式會社中村組 電話 四四五九番 三七三三番

國際運輸扱船

▲自函館小樽 鮮海丸 一月 四日入港
▲自阪神門司 松浦丸 三月五日入港予定
國際運輸株式會社 電話 六五〇一 代表（四回線）

緊要聲明

敝號孫邦慶君因身受病在櫃不能任事情願辭職脫離六合堂關係外有辭帖爲憑嗣後該若有往來帳項及一切等情與本號無涉特此聲明 青島六合堂啓

緊要聲明

逕啓者敝院外勤廣告部職員鄒耀庭君別有高就已於二月底辭去本院職務今後該君與本院完全脫離關係恐未週知特此登報聲明 光陸大戲院啓

受推股聲明

逕啓者茲於民國十八年十一月間由楊良臣莊棨記李鳳寶曹永康等在青島現改河北路五十九號合資開設萬生號、當時李鳳寶君認定一股今因李鳳寶君另有他圖無意經營情願將股推讓與萬生號、嗣後李鳳寶君與萬生號財產商標一切推讓清楚、所有萬生號應進應出賬款均歸萬生號負責、與李鳳寶無涉、特此登報聲明 推股人 李鳳寶 受股人 萬生號 同啓

讓盤聲明

條議盤人何光茂將自己經營之維進行地址口路二十一號太湖造紙廠因無意經營現與劉壁元訂明下將太湖造紙廠在立契前所有外欠債務及其他任何事項概歸何光茂負責與劉壁元無干除會同東鎮商會呈請備案外特此聲明 讓盤人 何光茂 受盤人 劉壁元 全啓

出租小房者注意

如有七八間之房附洗澡室者更屬相宜價格從優請至湖南路二十六號或灘縣路七十三號詢問何知 M. Levisohn

遺失聲明

啓者敝人有自用脚踏車一輛並領有第二二六八號車牌一併被人偷去除呈請警察局註銷外特此登報聲明 王吉昌謹啓

恭頌德政

啓者市南區四方路派出所巡官吳寵生巡長唐中山對於維持地方秩序不遺餘力商民等感激之餘以爲增進商民幸福實屬四方路一帶商民人等恭頌報端以鳴謝忱特登報

近江洋行

男人手表拾元至三百元
女人手表十二元至三百元
鐘表寶石眼鏡 貴金屬裝身具 銀錫器各種 紀念盃徽章 蓄音器音譜 雙眼鏡寒暖計 白金銀金細工製作
青島山東路 電話二〇三六

青島家畜醫院

▲犬馬診療 經驗豐富
▲門診出入 收費低廉
招遠路五十一號 電話三一七一番

調經丸

祖傳秘方 天當安胎
勞山靈芝丸
專治 懷孕失調 頭痛發暈 盜汗潮熱 胎動不安 損傷小胎 常患小產 胎前肚痛 產後肚痛 惡露上冲 月經不調 經多經少 白帶腰痠 輕者一盒 重者二盒 保險除根
（邱氏秘製每盒定價二元）
（外埠函購加郵費三角五）
青島總經理天合益藥房 北京路
即墨經理西關萬康茶莊

訃聞

不孝顯考立之府君慟於民國二十九年十二月十五日子時歸眞享壽八十四歲遵奉教典泣於一月十六日奉靈回濟南安葬茲謹於國曆三月初七日假青島太平路市民大禮堂領帖叨在世寅鄉學戚 誼哀此訃
孤哀子余 伐 金 誠 棟 天慶 泣血稽顙
齊衰期服孫 永寬 永生 永津 生 永恭 永信 丙生 兆彭 永敏 璿 福生 泣稽首
期服姪祖蔭泣稽首
如蒙 賜唁請寄濟南上新街青島武定路十七號 十九號
恕訃不週

協順永報關行

代辦報轉手續敏捷特別迅速 客事運關
電話二七六二號轉
地址滄口路樓上三七號

本報廣告部

電話二〇六〇

緊要聲明

技有敝姪秦不清前在大二洋行作事因有不正行爲已被本行辭退聞該姪仍在本市以敝人及其本家親友之名義到處招搖恐受其害敝人登報告知詳細外生非無論作何事與敝人概不負責特此聲明 大二洋行秦福卿啓

光陸大戲院 東鎮分院

福寺路六十三號
池座中前十排一元 池座左前十一排六角 池座右前十一排六角 以上三種對號 池座後五排五角 池邊座三角 碼座二角 樓上前三排六角 樓邊座四角 以上不對號
蓋春來 朱筠培 姜
筱麒麟 王幼童 劉小 劉琴 高
張淑良 于豔芳
雲霞雲樓蘭春秀琴可卿麗君
二本 呼延慶出世
今天電影 後集
座價 樓上三角 樓下二角 兒童半價 學生半價
時間 每日一起 五時止
上海友聯公司出品 全部義俠巨片
火燒九曲樓
主演 范雪朋 尚冠武

國醫張百效大夫

百醫百效 島上神醫
國醫張百效大夫、馳名青島、萬人皆欽、前日家嚴突患右腿腫痛病症、不能起床、服藥九劑、多方醫治、均未痊癒、後忽憶及張百效大夫、無病不治、及屢醫不癒之煩惱、故敢介紹良醫於社會、俾罹疾苦者得所問津、痛不起、因感於疾病者之痛苦、藥到病除、均消、淘堪爲島上惟一之良醫也
先生診例 門診一元上午十時起至二時止 出診兩元下午三時起至六時止 舊曆初一十五停診
寓所：市公署旁觀海一路十二號
青島特別市公署教育局體育股長 孫持中敬啓

青島中國大藥房

零批西藥原料國產新藥
承配醫師處方附設診療所
醫師 顧立夫
產科女醫師 張韻芬
藥師 顧翰卿
地址海泊路易州路轉角
電話七七三七號

介紹德醫寶美克大夫

德國醫學博士寶美克大夫能通內外兩科婦女科又所擅長附設人氏衞生會任德國醫院醫科主任數十餘年經驗宏富手術敏捷花柳骨及海二路八口號一所特別挽留在青施術數人實美克大夫慨然允諾爲等咽喉筋求診者無不稱贊此次來青同人等特別挽留在青施術敷人實美克大夫慨然允諾... 施惠貧民係無論病房之巨細均用精良之醫療器具各種藥品均係購自德國實美克大夫診所治療方法知言之免收診費不謬也謹以本市確有多數醫療人材... 特設一般貧民診療時間 門診三元 外診六元 市外及夜間另議 診療時間午前十時至十二時止 午後二時至三時止 掛號費五角
介紹人 欒世鐸 龍口路四十三號 浸信會全人 滄口

光陸電影院

海泊路六十三號 電話七一九七號
時間更改 每日一起 一時半至晚十時 循環連演 星期例假一時開演
票價 頭等五毛 二等三毛 三等二毛 小孩一毛
今天日夜公演
友聯影片公司出品
全部神怪法門巨片
初集 開天闢地
女媧煉石補天！ 神農撒豆成兵！ 人頭說話 屍身復活
下期開演 西遊記

中和戲院

青島山東路北首 電話二六二三號
坤伶 泰斗 張文琴
王福鴻
秦韓 筱王 楊孫
月樓子峯虎臣壽山慧霞
朱粉王雪林劉
殿卿 豔芳 韻清 豔梅 繼雲 湘臣
午戲一時開五時止夜戲六時開十一時止
午戲 四杰村 三娘教子
夜戲 長板坡 法門寺
午 價 池座每位六角 樓座每位四角 碼座每位二角
夜 價 池座每位一元 樓座每位八角 邊座每位五角 碼座每位三角

金城大戲院

地址西大森（合記）南村路
譽滿全國評戲大王
馬 王 杜
俊 舫 金 香 文 彬
莊玉宸 馬月樓 筱蘭芳 花春琴 劉慧玉 金寶寶 寶鳳元 小三霞 金寶文 丁煥
午戲 夜戰馬超 文昭關 全部狀元圖
夜戲 塔子溝 八義圖 全部珍珠衫
中華民國二十九年三月三日（星期日）
日戲價目 池座票七角 樓座票五角 碼座票二角
每天日夜戲准演
夜戲價目表 池座每位七角 樓座每位五角 碼座每位二角

上平安 有聲電影院

滄口路廿二號
時間 每日午後一時起至晚十一時止 循環開演 星期例假午前十時開演
票價 頭等五角 普通四角 學生兒童一律三角
三月一日二日三日四日五日連映五天
中國藝華影片公司出品 一切視聽名貴出品
全部有聲社會香豔歌舞滑稽愛情巨片
領銜 周璇 傑作
馬陋芬 關宏達 姜修
（配演）
三星伴月
題材滑稽 佈局香豔 色情浪漫 蓋世希珍

金城電影院

湖北路廿七號 電話六三六七
價目 一元 七角 四角 學生兒童軍人 六角 四角 二角
華納公司出品滑稽歌舞歌唱巨片
歌壇權威 羅地范里 領銜傑作
珞賽瑪莉蘭
一年一度的百萬金元歌舞巨片
巴黎舞會
四大明星三百美女 四支名歌五大場面
下期開映捲土重來
「鼙鼓聲動」主角
神童 薩菩 主演
野獸探險說部不朽世界名著
伏象神童

光陸大戲院

平度路廿二號 電話七八三〇
循環開演 每日午後一時起至晚十時止 星期例假前十時開演
座價 樓上六角 樓下四角 兒童學生三角
三月七日演明星公司已宣傳日久本年度首片
明星公司出品特超香豔風流情大奇偉巨片
風流寃魂
路明 領銜主演
風流……寃魂……千金小姐遭奇殃……身遭……
名聞全青渴望已久
二三四五六連日日日日日映天
明星影片公司出品 偵探之奇傑作 雄
主演 顧蘭君 王徵信 龔稼農
生龍活虎
神密的恐怖大會血拼 落子陰客戰鬥 莫測森館廳突門
特別加映 新聞 隆重兩天巨片
華北電影公司 誕生
汪精衛先生在青島會談

FOLOZU

電話 四二七〇
每日五場 二點 三點五十 五點四十 七點三十 九點二十 循環開映
已映六八場 仍然擁擠不堪
欲罷不能 今日續演
約翰韋斯摩勒新作
聲「小泰山」約翰希菲爾瑪琳奧莎麗文合演無敵巨片
泰山得子
父子同愾、百獸皆服、縱橫無敵、萬魔失色
象是山衛隊 猩是山丘兵
泰的鋒 泰子的侯

明星大戲院

安徽路六號 電話八九二六
三月三日四日五日連映三天
西席地密爾空前結晶品
羅宮春色

雅特立馬區等四大明星合演
歷史宗教宮闈巨片